



แผนปฏิบัติการ

ประจำปีงบประมาณ 2564



โรงเรียนทับปุดวิทยา อำเภอทับปุด จังหวัดพังงา
สำนักงานเขตพื้นที่การศึกษามัธยมศึกษาพังกา ภูเก็ต ระนอง

คำนำ

โรงเรียนทับปุดวิทยา อ.ทับปุด จ.พังงา บริหารจัดการศึกษาในระดับมัธยมศึกษาตอนต้น (ม.1 - ม.3) และมัธยมศึกษาตอนปลาย (ม.4 - ม.6) โดยยึดหลักสูตรแกนกลางการศึกษาขั้นพื้นฐาน พุทธศักราช 2551 ในการบริหารจัดการศึกษาเพื่อพัฒนานักเรียนให้มีความรู้ ความสามารถ มีคุณลักษณะที่พึงประสงค์ เก่ง ดี มีสุขให้มีคุณภาพและมาตรฐานตามมาตรฐานการศึกษาขั้นพื้นฐาน และพัฒนาครู พัฒนาการศึกษาให้มีคุณภาพและมีประสิทธิภาพ ทั้งนี้ได้รับงบประมาณส่งเสริมสนับสนุนค่าใช้จ่ายในการจัดการศึกษาจากสำนักงานคณะกรรมการการศึกษาขั้นพื้นฐาน ได้แก่ เงินอุดหนุนค่าใช้จ่ายสำหรับการจัดการเรียนการสอน เงินสนับสนุนกิจกรรมพัฒนาผู้เรียน นอกจากนี้ยังได้รับงบประมาณจากหน่วยงานต้นสังกัด และ การระดมทรัพยากรจากผู้ปกครอง

การจัดทำแผนปฏิบัติการประจำปีงบประมาณ 2564 เป็นแผนปฏิบัติการประจำปีของโรงเรียนที่จัดทำขึ้นให้สอดคล้องกับ นโยบายการจัดการศึกษาของกระทรวงศึกษาธิการ สำนักงานคณะกรรมการการศึกษาขั้นพื้นฐาน สำนักงานเขตพื้นที่การศึกษามัธยมศึกษา เขต 14 มาตรฐานการศึกษาขั้นพื้นฐาน และเป็นไปตามแผนยุทธศาสตร์การจัดการศึกษาโรงเรียนทับปุดวิทยา พุทธศักราช 2562 - 2565 โดยได้รับความร่วมมือ ร่วมคิด ร่วมทำ จากคณะครูและบุคลากรทางการศึกษาของโรงเรียนจัดทำโครงการเพื่อพัฒนาการศึกษาของโรงเรียนตามงบประมาณที่ได้รับ สรุปเป็นแผนปฏิบัติการและแผนการใช้งบประมาณ ปีงบประมาณ 2564 ตั้งแต่วันที่ 1 ตุลาคม 2563 ถึงวันที่ 30 กันยายน 2564 ทั้งนี้เพื่อให้การบริหารจัดการศึกษาเป็นระบบ บรรลุเป้าหมาย และมีประสิทธิภาพ ภายใต้หลักปรัชญาของเศรษฐกิจพอเพียง

ขอขอบคุณคณะกรรมการดำเนินการจัดทำแผนปฏิบัติการประจำปีงบประมาณ 2564 และผู้มีส่วนเกี่ยวข้องทุกคน ทุกฝ่าย ที่ดำเนินการจัดทำแผนจนสำเร็จและสามารถนำไปใช้ให้เกิดประโยชน์ต่อสถานศึกษาต่อไป

(นายดลยวัฒน์ สันติพิทักษ์)

ผู้อำนวยการโรงเรียนทับปุดวิทยา

ความคิดเห็นของคณะกรรมการสถานศึกษาโรงเรียนทับปุดวิทยา

คณะกรรมการสถานศึกษาได้รับทราบและพิจารณาแผนปฏิบัติการประจำปีงบประมาณ 2564 และแผนการบริหารจัดการงบประมาณของโรงเรียนทับปุดวิทยา แล้วว่ามีความเหมาะสมสอดคล้องกับแผนยุทธศาสตร์การพัฒนาคุณภาพศึกษาของโรงเรียน ซึ่งจะส่งผลต่อคุณภาพของผู้เรียน ครูและการจัดการศึกษาของโรงเรียนทับปุดวิทยาให้มีคุณภาพและมาตรฐาน เกิดประสิทธิผลอย่างมีประสิทธิภาพ

คณะกรรมการฯ จึงมีมติเห็นชอบให้โรงเรียนใช้แผนปฏิบัติการประจำปีงบประมาณ 2564 บริหารจัดการงบประมาณ โดยยึดหลักหลักปรัชญาของเศรษฐกิจพอเพียง และจัดการศึกษาของโรงเรียนให้ประสบความสำเร็จ บรรลุเป้าหมาย และเจริญก้าวหน้าต่อไป

(นางกรรณิการ์ ปิ่นแก้ว)

ประธานคณะกรรมการสถานศึกษาขั้นพื้นฐานโรงเรียนทับปุดวิทยา

...../...../.....

สารบัญ

เรื่อง	หน้า
การให้ความเห็นชอบแผนปฏิบัติการประจำปีการศึกษา 2564	
คำนำ	
สารบัญ	
ส่วนที่ 1 สภาพปัจจุบันและปัญหา	1
ส่วนที่ 2 วิสัยทัศน์ พันธกิจ เป้าประสงค์และกลยุทธ์	10
ส่วนที่ 3 แนวทางดำเนินงานแผนงาน/โครงการ	12
ส่วนที่ 4 รายละเอียดโครงการ	31
กลุ่มบริหารงานวิชาการ	36
กลุ่มบริหารงานอำนวยการ	50
กลุ่มบริหารงานกิจการนักเรียน	65
กลุ่มบริหารงานบริหารทั่วไป	100
ห้องสมุด	131
วิทยาศาสตร์	139
สุขศึกษาและพลศึกษา	145
คณิตศาสตร์	152
สังคมศึกษา ศาสนาและวัฒนธรรม	163
ศิลปะ	168
การงานอาชีพ	175
กิจกรรมพัฒนาผู้เรียน	179
ศูนย์คอมพิวเตอร์	184
แนะแนว	193
ภาษาไทย	192
ห้องเรียนพิเศษ	202
ภาษาต่างประเทศ	206

ภาคผนวก

- มาตรฐานการศึกษา ระดับการศึกษาขั้นพื้นฐานแนบท้ายประกาศกระทรวงศึกษาธิการ ฉบับลงวันที่ 6 สิงหาคม พ.ศ.2561
- คำสั่งการจัดทำแผนปฏิบัติการโรงเรียนทับปุดวิทยา

ภาคผนวก

มาตรฐานการศึกษา ระดับการศึกษาขั้นพื้นฐาน
แนบท้ายประกาศกระทรวงศึกษาธิการ เรื่อง ให้ใช้มาตรฐานการศึกษา ระดับปฐมวัย
ระดับการศึกษาขั้นพื้นฐาน และระดับการศึกษาขั้นพื้นฐานศูนย์การศึกษาพิเศษ
ฉบับลงวันที่ 6 สิงหาคม พ.ศ.2561

มาตรฐานการศึกษา ระดับการศึกษาขั้นพื้นฐาน พ.ศ.2561 มีจำนวน 3 มาตรฐาน ได้แก่

มาตรฐานที่ 1 คุณภาพของผู้เรียน

1.1 ผลสัมฤทธิ์ทางวิชาการของผู้เรียน

1.2 คุณลักษณะที่พึงประสงค์

มาตรฐานที่ 2 กระบวนการบริหารและการจัดการ

มาตรฐานที่ 3 กระบวนการจัดการเรียนการสอนที่เน้นผู้เรียนเป็นสำคัญ

แต่ละมาตรฐานมีรายละเอียด ดังนี้

มาตรฐานที่ 1 คุณภาพของผู้เรียน

1.1 ผลสัมฤทธิ์ทางวิชาการของผู้เรียน

- 1) มีความสามารถในการอ่าน การเขียน การสื่อสาร และการคิดคำนวณ
- 2) มีความสามารถในการคิดวิเคราะห์ คิดอย่างมีวิจารณญาณ อภิปรายแลกเปลี่ยนความคิดเห็น และแก้ปัญหา
- 3) มีความสามารถในการสร้างนวัตกรรม
- 4) มีความสามารถในการใช้เทคโนโลยีสารสนเทศและการสื่อสาร
- 5) มีผลสัมฤทธิ์ทางการเรียนตามหลักสูตรสถานศึกษา
- 6) มีความรู้ ทักษะพื้นฐาน และเจตคติที่ดีต่องานอาชีพ

1.2 คุณลักษณะที่พึงประสงค์ของผู้เรียน

- 1) การมีคุณลักษณะและค่านิยมที่ดีตามที่สถานศึกษากำหนด
- 2) ความภูมิใจในท้องถิ่นและความเป็นไทย
- 3) การยอมรับที่จะอยู่ร่วมกันบนความแตกต่างและหลากหลาย
- 4) สุขภาวะทางร่างกาย และจิตสังคม

มาตรฐานที่ 2 กระบวนการบริหารและการจัดการ

- 2.1 มีเป้าหมายวิสัยทัศน์และพันธกิจที่สถานศึกษากำหนดชัดเจน
- 2.2 มีระบบบริหารจัดการคุณภาพของสถานศึกษา
- 2.3 ดำเนินงานพัฒนาวิชาการที่เน้นคุณภาพผู้เรียนรอบด้านตามหลักสูตรสถานศึกษาและทุกกลุ่มเป้าหมาย
- 2.4 พัฒนาครูและบุคลากรให้มีความเชี่ยวชาญทางวิชาชีพ
- 2.5 จัดสภาพแวดล้อมทางกายภาพและสังคมที่เอื้อต่อการจัดการเรียนรู้อย่างมีคุณภาพ
- 2.6 จัดระบบเทคโนโลยีสารสนเทศเพื่อสนับสนุนการบริหารจัดการและการจัดการเรียนรู้

มาตรฐานที่ 3 กระบวนการจัดการเรียนการสอนที่เน้นผู้เรียนเป็นสำคัญ

- 3.1 จัดการเรียนรู้ผ่านกระบวนการคิดและปฏิบัติจริง และสามารถนำไปประยุกต์ใช้ในชีวิตได้
- 3.2 ใช้สื่อ เทคโนโลยีสารสนเทศและแหล่งเรียนรู้ที่เอื้อต่อการเรียนรู้
- 3.3 มีการบริหารจัดการชั้นเรียนเชิงบวก
- 3.4 ตรวจสอบและประเมินผู้เรียนอย่างเป็นระบบและนำผลมาพัฒนาผู้เรียน
- 3.5 มีการแลกเปลี่ยนเรียนรู้และให้ข้อมูลสะท้อนกลับเพื่อพัฒนาและปรับปรุงการจัดการเรียนรู้

ส่วนที่ 1

สภาพปัจจุบันละปัญหา

1. ข้อมูลโรงเรียน

โรงเรียนทับปุดวิทยา ตั้งอยู่ เลขที่ 63 หมู่ที่ 6 ตำบลบ่อแสน อำเภอทับปุด จังหวัดพังงา รหัสไปรษณีย์ 82180 โทรศัพท์ 076 – 599012 โทรสาร 076 – 599011 website <http://www.tpw.ac.th> ได้รับอนุมัติให้จัดตั้งเมื่อวันที่ 22 มกราคม 2518 และเปิดทำการสอนปีแรกเมื่อวันที่ 2 มิถุนายน 2518 โดยใช้อาคารเรียนของโรงเรียนทับปุด เปิดรับนักเรียนจำนวน 2 ห้องเรียน มีนักเรียน 98 คน ครู 3 คน ต่อมาได้ย้ายมาตั้งอยู่พื้นที่ปัจจุบัน บนเนื้อที่ 97 ไร่ 20 ตารางวา อยู่ในเขตบริการขององค์กรปกครองส่วนท้องถิ่น ตำบลบ่อแสน อำเภอทับปุด จังหวัดพังงา นับรวมถึงปีการศึกษา 2563 เป็นเวลา 45 ปี

ที่ตั้งของโรงเรียนมีอาณาเขต ดังนี้

ทิศเหนือ	จรดกับ	อำเภอพนม	จังหวัดสุราษฎร์ธานี
ทิศใต้	จรดกับ	อ่าวพังงา	อำเภอเมือง จังหวัดพังงา
ทิศตะวันออก	จรดกับ	อำเภออ่าวลึก – อำเภอปลายพระยา	จังหวัดกระบี่
ทิศตะวันตก	จรดกับ	อำเภอเมือง	จังหวัดพังงา

พื้นที่เขตบริการประกอบด้วย ประชากรที่มีทะเบียนบ้านอยู่ในเขตอำเภอทับปุดทั้งหมดภาพรวมชุมชนในพื้นที่การบริหารมีสภาพปัจจุบันปัญหาและความต้องการด้านต่างๆ ดังนี้

สภาพท้องถิ่นโดยทั่วไปของอำเภอทับปุดยังเป็นสังคมชนบท ประชากรส่วนใหญ่ประกอบอาชีพเกษตรกรรม เช่น ทำสวนยางพารา สวนปาล์มน้ำมัน และการประมงเป็นต้น รายได้ของประชากรส่วนใหญ่จึงไม่แน่นอน มีโรงพยาบาลประจำอำเภอ 1 แห่ง แต่ยังคงขาดความพร้อมทางด้านบุคลากรทางการแพทย์ และการให้บริการคุณภาพชีวิตของประชากรหลายด้าน ยังต้องได้รับการปรับปรุงแก้ไข โดยเฉพาะในช่วงเวลา 2 – 3 ปีที่ผ่านมา ยาเสพติดเริ่มเข้ามาระบาดในหมู่ประชาชนทั่วไป สถานศึกษาจึงต้องรับภาระร่วมกับหน่วยงานต่างๆ ของอำเภอในการรณรงค์ให้ความรู้ถึงพิษภัยอันร้ายแรงของยาเสพติด และรับภาระช่วยเหลือนักเรียนที่ผู้ปกครองมีฐานะยากจนขาดแคลนทุนทรัพย์ซึ่งมีจำนวนมาก

ชาวอำเภอทับปุดส่วนใหญ่นับถือศาสนาพุทธประมาณ 80 เปอร์เซ็นต์ ส่วนที่เหลือนับถือศาสนาอิสลามประมาณ 20 เปอร์เซ็นต์ ชนบทธรรมนิยมประเพณีวัฒนธรรมของชาวอำเภอทับปุดเป็นประเพณีไทยพุทธและอิสลาม แต่ประชากรทั้งชาวพุทธและมุสลิมมีความเป็นอยู่สมัครสมานสามัคคีกลมเกลียวกันเป็นอย่างดี

โรงเรียนทับปุดวิทยาเป็นโรงเรียนขนาดกลางเปิดทำการสอน 2 ระดับ คือ ระดับมัธยมศึกษาตอนต้น (ม.1 – ม.3) และระดับมัธยมศึกษาตอนปลาย (ม.4 – ม.6) ในรอบ 4 ปีการศึกษาที่ผ่านมา มีนักเรียนเฉลี่ยปีการศึกษาละ 854 คน และคาดการณ์ใน 4 ปีการศึกษาข้างหน้าจะมีนักเรียนเฉลี่ย ปีการศึกษาละ 900 คน

ตามยุทธศาสตร์การพัฒนาศึกษาตามนโยบายของกระทรวงศึกษาธิการ และสำนักงานเขตพื้นที่ การศึกษามัธยมศึกษา เขต 14 โรงเรียนดำเนินการจัดการเรียนการสอนเพื่อสนองนโยบายเศรษฐกิจพอเพียง และ จัดการเรียนการสอนให้เข้าสู่มาตรฐานสากล พัฒนานักเรียนให้มีคุณลักษณะที่พึงประสงค์ คือ เป็นคนดี คนเก่ง มีทักษะชีวิตตามหลักปรัชญาของเศรษฐกิจพอเพียงและมีความรู้ความสามารถเข้าสู่มาตรฐานสากล

ปัจจุบันโรงเรียนทับปุดวิทยา มีผู้บริหาร จำนวน 3 คน คือ

- | | | | |
|------------------|--------------|---------|------------------------|
| 1. นายดลยวัฒน์ | สันติพิทักษ์ | ตำแหน่ง | ผู้อำนวยการโรงเรียน |
| 2. นายเจษฎา | ศรีวิเศษ | ตำแหน่ง | รองผู้อำนวยการโรงเรียน |
| 3. นางสาวพุทธิมา | จันศิลา | ตำแหน่ง | รองผู้อำนวยการโรงเรียน |

ปรัชญา / สุภาษิต คำขวัญและสีประจำโรงเรียน

ปรัชญา / สุภาษิต

“ รู้งาน รู้คน อดทน เสียสละ และสามัคคี ”

ปรัชญาทั้ง 5 ข้อนี้เป็นหลักการของโรงเรียนที่กำหนดขึ้นเพื่อให้ทุกคนยึดถือปฏิบัติเพื่อความเจริญก้าวหน้า ของชีวิตส่วนตัว การทำงาน และการดำเนินชีวิต

คำขวัญ

“ เรียนให้รู้ ทำงานให้เกิดผล ”

เป็นคำขวัญที่มีความสมบูรณ์อยู่ในตัวแล้ว ถ้าจะเรียนสิ่งใดต้องเรียนให้รู้จริงเพื่อนำไปใช้ในการทำงาน จนสำเร็จได้ผลตามที่ต้องการ

สีประจำโรงเรียน

ชมพู – ฟ้า

สีชมพู หมายถึง ความรัก ความปรารถนาดี

สีฟ้า หมายถึง ความยิ่งใหญ่ กว้างขวาง มากมาย ฯลฯ

สรุปรวม หมายถึง การให้ความรัก ความปรารถนาดีต่อกันโดยไม่มีแบ่งแยกชนชั้น ในด้านการ จัดการศึกษา หมายความว่าให้โอกาสทางการศึกษากับคนทุกระดับชั้นอย่างทั่วถึงและเท่าเทียมกัน

สัญลักษณ์ประจำโรงเรียน



อักษรย่อ

ท.ป.ว.

ทำเนียบผู้บริหารโรงเรียนทับปุดวิทยา

โรงเรียนทับปุดวิทยาเริ่มก่อตั้งตั้งแต่ปีพุทธศักราช 2518 จนถึงปัจจุบัน เป็นเวลา 45 ปี มีผู้บริหารจำนวนทั้งสิ้น 10 คน ดังนี้

ลำดับที่	ชื่อ นามสกุล	ระยะเวลาที่ปฏิบัติราชการ	ตำแหน่ง
1	นายรังสฤษฏ์ มณีศรี	พ.ศ. 2518 – พ.ศ. 2531	ครูใหญ่ – อาจารย์ใหญ่
2	นายดำรง บุญโชติ	พ.ศ. 2531 – พ.ศ. 2534	อาจารย์ใหญ่
3	นายสมโภชน์ วิสารทานนท์	พ.ศ. 2534 – พ.ศ. 2535	ผู้อำนวยการ
4	ว่าที่ ร.ต.ลัทธิต ยศปัญญา	พ.ศ. 2535 – พ.ศ. 2543	ผู้อำนวยการ
5	นายธีรชัย สังข์ทอง	พ.ศ. 2543 – พ.ศ. 2547	ผู้อำนวยการ
6	นายมานิต วิมุตติสุข	พ.ศ. 2547 – พ.ศ. 2551	ผู้อำนวยการ
7	นายกำจร อุทัยวงจันทร์	พ.ศ. 2551 – พ.ศ. 2554	ผู้อำนวยการ
8	นายวัชรศักดิ์ สงค์ปาน	พ.ศ. 2554 – พ.ศ. 2556	ผู้อำนวยการ
9	นายสุนทร รักเมือง	พ.ศ. 2556 – พ.ศ. 2562	ผู้อำนวยการ
10	นายดลยวัฒน์ สันติพิทักษ์	พ.ศ. 2562 - ปัจจุบัน	ผู้อำนวยการ

คณะกรรมการสถานศึกษาขั้นพื้นฐานโรงเรียนทับปุดวิทยา

ที่	ชื่อ นามสกุล	ตำแหน่ง
1	นางกรรณิการ์ ปิ่นแก้ว	ประธานคณะกรรมการ
2	นางสุวดี ผลงาม	ผู้ทรงคุณวุฒิ
3	นายไสว นิระโส	ผู้ทรงคุณวุฒิ
4	นางสินีนาด กานตารัมภ์	ผู้ทรงคุณวุฒิ
5	นางอุบลรัตน์ ณ ตะกั่วทุ่ง	ผู้ทรงคุณวุฒิ
6	นายแพทย์พิสิฐ ยงยุทธ	ผู้ทรงคุณวุฒิ
7	นายสมานศักดิ์ คาหาปะนะ	ผู้ทรงคุณวุฒิ
8	นายรุ่งโรจน์ อินทวงศ์	ผู้แทนผู้ปกครอง
9	นายเกษมกร ยมนา	ผู้แทนองค์กรชุมชน
10	นายวิรัช บุญไฉ่	ผู้แทนศิษย์เก่า
11	นายสุไลหมาน สุภรต	ผู้แทนองค์กรศาสนา
12	พระครูธีรธรรมรัต	ผู้แทนองค์กรศาสนา
13	นายวลิตี ประหยัดทรัพย์	ผู้แทนองค์กรปกครองส่วนท้องถิ่น
14	นางอรศิริ เทพณรงค์	ผู้แทนครู
15	นายสุนทร รักเมือง	กรรมการและเลขานุการ

2. ข้อมูลครูและบุคลากรทางการศึกษา

จำนวนข้าราชการครู พนักงานราชการและบุคลากรทางการศึกษา (ณ วันที่ 3 ธันวาคม 2563)

ที่	กลุ่ม	ประเภท			เพศ		
		ขรก.	พรก.	ลูกจ้าง	ชาย	หญิง	รวม
1	บริหาร	3	-	-	2	1	3
2	ภาษาไทย	5	-	-	-	5	5
3	คณิตศาสตร์	7	-	-	1	6	7
4	วิทยาศาสตร์และเทคโนโลยี	7	1	3	5	6	11
5	สังคมศึกษาฯ	6	-	1	2	5	7
6	สุข-พลศึกษา	2	-	1	3	-	3
7	ศิลปะ	2	-	1	1	2	3
8	การงานอาชีพ	4	-	-	1	3	4
9	ภาษาต่างประเทศ	8	-	1	1	8	9
10	แนะแนว	1	-	1	-	2	2
11	บุคลากรอื่นๆ	-	-	10	4	6	10
12	ครูชาวต่างประเทศ	-	-	-	-	-	-
	รวม	45	1	18	20	44	64

3. ข้อมูลนักเรียน

ปีการศึกษา 2563 (ณ วันที่ 18 กรกฎาคม 2563) โรงเรียนทับปุดวิทยาจัดชั้นเรียนเป็น 6 : 6 : 6 , 4 : 4 : 4 รวม 30 ห้องเรียน มีนักเรียนระดับชั้นมัธยมศึกษาตอนต้น (ม.1 - ม.3) และ ระดับชั้นมัธยมศึกษาตอนปลาย (ม.4 - ม.6) จำแนกตามระดับชั้น ดังนี้

ชั้น	ชาย	หญิง	รวม	ห้องเรียน
นักเรียนชั้นมัธยมศึกษาปีที่ 1	103	102	205	6
นักเรียนชั้นมัธยมศึกษาปีที่ 2	86	86	172	6
นักเรียนชั้นมัธยมศึกษาปีที่ 3	70	70	140	6
รวมชั้นมัธยมศึกษาตอนต้น	259	258	517	18
นักเรียนชั้นมัธยมศึกษาปีที่ 4	48	81	129	4
นักเรียนชั้นมัธยมศึกษาปีที่ 5	17	39	56	4
นักเรียนชั้นมัธยมศึกษาปีที่ 6	32	87	119	4
รวมชั้นมัธยมศึกษาตอนปลาย	97	207	304	12
รวมทั้งหมด	356	465	821	30

4. ข้อมูลอาคารเรียน อาคารประกอบ

ที่	อาคารเรียน	ประเภทห้อง	จำนวน (ห้อง/แห่ง)
1	อาคารเรียน 1	ห้องเรียน	13
		ห้องปฏิบัติการ	1
		ห้องสำนักงาน ห้องพิเศษ	9
2	อาคารเรียน 2	ห้องเรียน	6
		ห้องพิเศษ/ห้องพักครู	2
		ห้องคอมพิวเตอร์	4
		ห้องปฏิบัติวิทยาศาสตร์	4
3	อาคารเรียน 3	ห้องเรียน	12
		ห้องปฏิบัติการ / ห้องพิเศษ	1
		ห้องพักครู	2
		ห้องแนะแนว	1
		ห้องสมุด	1
		ห้องประชุม	1
4	อาคารเรียนศิลปะ	ห้องศิลปะ 1 - 3	3
5	อาคารเรียน 4 (ชั่วคราว)		1
6	อาคารประกอบ	ห้องวิทยาศาสตร์	2
		ห้องศิลปะ	3
		ห้องผ้า ห้องคหกรรม ห้องอาหาร	3
		ห้องช่าง ห้องเกษตร	2
		ห้องนาฏศิลป์	1
		ห้องดนตรี	1
7	อาคารนักรถจักรยานยนต์		1
8	อาคารอเนกประสงค์		1
9	สนาม		3
10	ห้องน้ำ		12
11	โรงอาหาร		1

5. ผลการวิเคราะห์สถานภาพของโรงเรียน

ผลการวิเคราะห์สถานภาพSWOT การวิเคราะห์ปัจจัยภายนอก (STEP)

ผลการศึกษาสภาพแวดล้อม

ตารางที่ 1 สภาพแวดล้อมภายนอก (STEP)

โอกาส (+) (opportunities)	อุปสรรค (-) (treats)
<p>1. ด้านสังคมและวัฒนธรรม (social culture factors – S)</p> <p>1.1 ชุมชนให้ความร่วมมือในด้านทรัพยากร วิชาการ ทำให้โรงเรียนสามารถจัดการศึกษาได้อย่างมีประสิทธิภาพ</p> <p>1.2 ชุมชนและหน่วยงานท้องถิ่นร่วมกันอนุรักษ์ประเพณี วัฒนธรรมและภูมิปัญญาท้องถิ่นส่งผลให้นักเรียนมีแหล่ง การศึกษา และทำให้นักเรียนมีแบบอย่างที่ดี</p> <p>1.3 ชุมชนมีปราชญ์ชาวบ้านที่หลากหลายทำให้นักเรียนมี ความรักและภูมิใจในท้องถิ่น</p> <p>1.4 ผู้ปกครองส่วนใหญ่เห็นความสำคัญด้านการศึกษาและ ให้การส่งเสริมสนับสนุนนักเรียนด้านการศึกษาเป็นอย่างดี</p> <p>1.5 ชุมชนมีที่ตั้งอยู่ในบริเวณของที่ลุ่มส่งผลให้มี สภาพแวดล้อมที่เหมาะสมในการพัฒนาเป็นแหล่งเรียนรู้และ ปลุกจิตสำนึกให้ผู้เรียนอนุรักษ์สิ่งแวดล้อม</p> <p>1.6 ชุมชนส่วนใหญ่ยังให้ความสำคัญและเชื่อถือการ ตัดสินใจของครูและผู้นำในหมู่บ้าน ส่งผลให้การบริหารจัดการ การศึกษาเป็นไปด้วยความราบรื่น</p> <p>1.7 มีการส่งเสริมให้พระสงฆ์เข้ามาสอนศีลธรรมในโรงเรียน</p> <p>1.8 ที่ตั้งของโรงเรียนมีความปลอดภัยไม่เสี่ยงต่อการเกิดภัย พิบัติทางธรรมชาติ</p> <p>1.9 หน่วยงานทั้งภาครัฐและเอกชนให้ความร่วมมือในการ จัดการอบรมและกิจกรรมการเรียนการสอนของโรงเรียน บ่อยครั้ง</p>	<p>1.1 ผู้ปกครองส่วนใหญ่ มีปัญหาด้านครอบครัว แยกแยกส่งผลกระทบต่อผลการเรียนและพฤติกรรม ของนักเรียน</p> <p>1.2 กระแสบริโภคนิยมในยุคโลกาภิวัตน์ ส่งผลให้ เยาวชนเกิดการเลียนแบบวัฒนธรรมต่างชาติที่ไม่ เหมาะสม เช่น การแต่งกาย ทรงผม</p> <p>1.3 ปัญหาเสพติดและการพนันในชุมชน ทำใ้ นักเรียนเข้าไปยุ่งเกี่ยวกับยาเสพติดได้อย่างง่ายดาย</p> <p>1.4 เนื่องจากค่านิยมในการส่งบุตรหลานเข้าเรียนใน โรงเรียนที่มีชื่อเสียง ส่งผลให้จำนวนนักเรียนที่เข้า ศึกษาต่อในโรงเรียนลดลงอย่างต่อเนื่อง</p>
<p>2. ด้านเทคโนโลยี (technological factors – T)</p> <p>2.1 ความก้าวหน้าทางด้านเทคโนโลยี (คอมพิวเตอร์ อินเทอร์เน็ต) ส่งผลทำให้นักเรียนเกิดความรอบรู้ และสามารถแสวงหาความรู้ได้ด้วยตนเอง</p> <p>2.2 ความก้าวหน้าด้านเทคโนโลยีการสื่อสารส่งผลให้ชุมชน</p>	<p>2.1 ชุมชนขาดความตระหนักถึงโทษภัยของเทคโนโลยี สมัยใหม่ เช่น การปล่อยปละละเลยให้เด็กเล่น โทรศัพท์มือถือดูในสิ่งที่ไม่เหมาะสมโดยขาดคำแนะนำ ส่งผลกระทบต่อพฤติกรรมเสี่ยงไปในทางที่ไม่พึง</p>

โอกาส (+) (opportunities)	อุปสรรค (-) (treats)
<p>มีระดับการรับรู้ข้อมูลข่าวสารต่างๆเพิ่มขึ้น ทำให้เข้าใจในบทบาทหน้าที่ การเมืองการปกครอง และสิทธิของตนได้ในระดับดี</p>	<p>ประสงค์ของนักเรียน</p> <p>2.2 หน่วยงานที่รับผิดชอบในการควบคุมสื่อยังปล่อยให้สื่อลามกแฝงมาทางอินเทอร์เน็ต ตลอดจนโฆษณาชวนเชื่อแฝงมาทางวิทยุและโทรทัศน์ ส่งผลกระทบต่อวัฒนธรรมที่ดั่งงามของเยาวชนไทย</p>
<p>3.ด้านเศรษฐกิจ(economic factors – E)</p> <p>3.1 ชุมชน วัด ให้การสนับสนุนทุนการศึกษาแก่นักเรียน ส่งผลให้นักเรียนมีทุนใช้จ่ายในการจัดซื้ออาหารและวัสดุอุปกรณ์การเรียน</p> <p>3.2 ผู้ปกครอง กรรมการสถานศึกษา องค์กรเอกชน ต่าง ๆ ร่วมกับทางโรงเรียนได้บริจาค ทุนทรัพย์ในด้านต่าง ๆ และวัสดุอุปกรณ์สนับสนุนการศึกษา ส่งผลทำให้การศึกษาของโรงเรียนพัฒนามีประสิทธิภาพเพิ่มมากขึ้น</p>	<p>3.1 ผู้ปกครองส่วนใหญ่มีฐานะยากจน ไม่มีเวลาดูแลนักเรียน ขาดวัสดุอุปกรณ์ส่งเสริมการเรียน ส่งผลกระทบต่อผลการเรียนของนักเรียน</p> <p>3.2 โรงเรียนขาดการสนับสนุนด้านงบประมาณจากผู้ปกครอง เนื่องจากผู้ปกครองส่วนใหญ่มีรายได้น้อย</p> <p>3.3 การประกอบอาชีพของผู้ปกครอง ทำให้พ่อแม่ไม่มีเวลาดูแลลูก ส่งผลให้เด็กเกิดความหว้าเหว่และมีนิสัยก้าวร้าว</p>
<p>4.ด้านการเมืองและกฎหมาย (political and local factor-P)</p> <p>4.1 ชุมชน หน่วยงานภาครัฐ ให้ความสนใจและสนับสนุนด้านการศึกษา และงบประมาณอย่างต่อเนื่อง ส่งผลให้โรงเรียนพัฒนาไปในทางที่ดี</p> <p>4.2 ผู้ปกครอง กรรมการสถานศึกษามีความรู้ความเข้าใจเกี่ยวกับ นโยบายด้านการศึกษา ส่งผลให้โรงเรียนได้รับการสนับสนุนมากขึ้น</p> <p>4.3 นโยบายกระจายอำนาจสู่เขตพื้นที่การศึกษาและสถานศึกษาทำให้โรงเรียนมีความคล่องตัวในการทำงาน</p> <p>4.4 นโยบายกองทุนกู้ยืมเพื่อการศึกษา ทำให้นักเรียนได้รับโอกาสทางการศึกษาเพิ่มมากขึ้น</p>	<p>4.1 ผู้ปกครองบางส่วนไม่เข้าใจนโยบายปฏิรูปการศึกษา ขาดความรู้เรื่องกฎหมายและพ.ร.บ. การศึกษาส่งผลให้ขาดความร่วมมือในการจัดการศึกษา</p> <p>4.2 นโยบายการปรับลดอัตราค่าจ้างของภาครัฐทำให้โรงเรียนมีบุคลากรไม่พอเพียง</p>

ผลการวิเคราะห์สถานภาพ SWOT การวิเคราะห์ปัจจัยภายใน (2S 4M)

ตารางที่ 1 สภาพแวดล้อมภายใน (2S 4 M)

จุดแข็ง (+) (strong)	จุดอ่อน (-) (weak)
<p>1.ด้านโครงสร้างนโยบาย(structure and policy – S1)</p> <p>1.1 โรงเรียนกำหนดนโยบายและแผนงาน ครอบคลุมทุกสายงานของบุคลากรทุกฝ่าย ส่งผลทำให้ได้รับความร่วมมือจากบุคลากรทุกฝ่ายเป็นอย่างดี</p> <p>1.2 มีการกำหนดวิสัยทัศน์ พันธกิจ และเป้าหมายดำเนินงานชัดเจน ส่งผลให้สามารถนำเป็นทิศทางในการจัดการศึกษาได้อย่างถูกต้อง</p> <p>1.3 การบริหารงานของโรงเรียนมีการกระจายอำนาจตามโครงสร้างอย่างชัดเจน</p> <p>1.4 โรงเรียนมีการจัดทำหลักสูตรที่ชัดเจน ตรงตามความต้องการของผู้เรียน</p> <p>1.5 โรงเรียนมีกฎระเบียบและหลักเกณฑ์การปฏิบัติงานที่ชัดเจน</p>	<p>1.1 คณะกรรมการสถานศึกษาและชุมชนมีส่วนร่วมในการกำหนดนโยบายของโรงเรียนน้อย ส่งผลทำให้การดำเนินงานไม่บรรลุผลเท่าที่ควร</p> <p>1.2 นโยบายการจัดการศึกษามีภาระงานที่มากทั้งของโรงเรียนและหน่วยงานภาครัฐ ทำให้ประสิทธิภาพการจัดการเรียนการสอนของครูลดลง</p>
<p>2. ด้านผลผลิตและการให้บริการ (service system – S 2)</p> <p>2.1 โรงเรียนจัดการบริหารการศึกษาอย่างทั่วถึง ทำให้ผู้เรียนได้รับโอกาสทางการศึกษาอย่างเสมอภาค และทั่วถึง</p> <p>2.2 โรงเรียนมีระบบดูแลช่วยเหลือนักเรียนที่มีประสิทธิภาพ</p> <p>2.3 โรงเรียนมีวงดุริยางค์ สำหรับให้บริการในการร่วมกิจกรรมกับหน่วยงานอื่นที่ขอความร่วมมือ</p> <p>2.4 จำนวนนักเรียนต่อห้องมีความเหมาะสมต่อการจัดการเรียนการสอน</p> <p>2.5 โรงเรียนมีความโดดเด่นด้านกีฬา วอลเลย์บอลและกีฬาเทควันโด</p>	<p>2.1 นักเรียนขาดความสนใจในการใช้แหล่งเรียนรู้โดยเฉพาะการรักการอ่าน ส่งผลให้ได้รับประสบการณ์ไม่หลากหลายเท่าที่ควร</p> <p>2.2 นักเรียนส่วนใหญ่ขาดความรับผิดชอบและระเบียบวินัย</p> <p>2.3 นักเรียนระดับชั้น ม.3 และ ม.6 มีผลสัมฤทธิ์ต่ำกว่าค่าเฉลี่ย (O-net) ระดับประเทศ</p> <p>2.4 นักเรียนขาดจิตสำนึกในการทำเพื่อส่วนรวม</p>
<p>3. ด้านบุคลากร (Man – M1)</p> <p>3.1 บุคลากรของโรงเรียนมีวุฒิทางการศึกษาระดับปริญญาตรี ปริญญาโท และปริญญาเอก มีความรู้ความสามารถในการจัดการเรียนรู้ได้ตรงตามวิชาเอก</p> <p>3.2 บุคลากรของโรงเรียนได้รับการสนับสนุนการพัฒนาตนเองในทุกด้านอย่างต่อเนื่องสม่ำเสมอ</p> <p>3.2 บุคลากรของโรงเรียนตั้งใจทำงานอย่างเต็ม</p>	<p>3.1 เนื่องจากครูต้องรับผิดชอบภาระงานอื่นนอกเหนือจากงานสอนมากเกินไป ส่งผลให้ประสิทธิภาพงานด้านการสอนลดลง</p> <p>3.2 บุคลากรบางกลุ่มสาระการเรียนรู้ไม่เพียงพอ</p> <p>3.3 บุคลากรขาดขวัญและกำลังใจในการทำงาน</p> <p>3.4 ขาดความสามัคคีกันในหมู่คณะครูและบุคลากรใน</p>

จุดแข็ง (+) (strong)	จุดอ่อน (-) (weak)
<p>ความสามารถ ส่งผลให้การจัดการศึกษามีประสิทธิภาพ</p> <p>3.3 ครูมีการจัดทำแผนการจัดการเรียนรู้และ SAR ทุกปีการศึกษา</p> <p>3.4 มีการประชุมครูและบุคลากรในโรงเรียนอย่างสม่ำเสมอ</p>	<p>โรงเรียน</p> <p>3.5 ขาดครูเจ้าของภาษาโดยตรงมาสอนผู้เรียน ทั้งครูภาษาอังกฤษและครูภาษาจีน</p>
<p>4. ด้านประสิทธิภาพทางการเงิน (money – M 2)</p> <p>4.1 โรงเรียนมีการจัดทำแผนงบประมาณที่ชัดเจน มีการจัดสรรงบประมาณไปสู่ฝ่ายบริหารและกลุ่มสาระการเรียนรู้ต่างๆเป็นสัดส่วนชัดเจน</p> <p>4.2 มีการบริหารจัดการด้านการเงินอย่างเป็นระบบ สามารถติดตามตรวจสอบได้</p>	<p>4.1 โรงเรียนเป็นโรงเรียนขนาดกลาง จึงได้รับการจัดสรรงบประมาณในจำนวนที่น้อย</p> <p>4.2 โรงเรียนยังไม่มีแผนระดมทรัพยากรจากชุมชนอย่างจริงจังจึงทำให้ได้รับการสนับสนุนไม่มาก</p>
<p>5. ด้านวัสดุอุปกรณ์ (Material – M3)</p> <p>5.1 โรงเรียนมีอุปกรณ์สื่อเทคโนโลยีที่ทันสมัยและเพียงพอต่อการจัดการเรียนการสอน</p> <p>5.2 อาคารสถานที่และห้องเรียนเพียงพอกับจำนวนนักเรียน</p>	<p>5.1 ระบบอินเทอร์เน็ตของโรงเรียนไม่มีความพร้อมต่อการจัดการเรียนการสอน</p> <p>5.2 โรงเรียนขาดบุคลากรที่มีความรู้ความสามารถในการซ่อมแซมสื่อเทคโนโลยี</p> <p>5.3 ขาดงบประมาณในการซ่อมแซมอุปกรณ์ที่ชำรุด</p> <p>5.4 โต๊ะเก้าอี้และพัดลมในห้องเรียนไม่เพียงพอต่อนักเรียน</p> <p>5.5 ห้องน้ำห้องส้วมไม่เพียงพอกับจำนวนนักเรียน</p>
<p>6. ด้านการบริหารจัดการ(Management – M 4)</p> <p>6.1 โรงเรียนมีแผน และโครงการ เพื่อใช้ในการพัฒนาโรงเรียนอย่างต่อเนื่อง ส่งผลให้การจัดการศึกษามีประสิทธิภาพ</p> <p>6.2 โรงเรียนมีการจัดห้องเรียนพิเศษ SMP เน้นการเรียนการสอนวิชาวิทยาศาสตร์และคณิตศาสตร์</p> <p>6.3 มีการทำ MOU ระหว่างโรงเรียนกับทุกกลุ่มสาระการเรียนรู้ ทุกปีการศึกษา</p> <p>6.4 โรงเรียนเป็นศูนย์พัฒนาการเรียนการสอนวิชาคณิตศาสตร์-ของจังหวัดพังงา</p> <p>6.5 ครูมีส่วนร่วมในกิจกรรมต่างๆของชุมชนอย่างสม่ำเสมอ</p> <p>6.6 โรงเรียนมีการจัดทำวารสารโรงเรียนเพื่อเผยแพร่ประชาสัมพันธ์ข่าวสารของโรงเรียนให้กับผู้ปกครองปีการศึกษาละ 2 ครั้ง</p>	<p>6.1 การกำกวมการนิเทศติดตามผลงาน ประเมินผลการรายงานผล ไม่เข้มงวดและไม่ต่อเนื่อง ทำให้ขาดข้อมูลในการปรับปรุง ทำให้การพัฒนาโรงเรียนไม่มีประสิทธิภาพอย่างต่อเนื่องและสม่ำเสมอ</p> <p>6.2 ระบบสารสนเทศมีหลายระบบ และไม่เชื่อมโยงทำให้เกิดภาระงานในการจัดทำที่ซ้ำซ้อน ภาระงานมากขึ้น</p> <p>6.3 ขาดการประชาสัมพันธ์กิจกรรมต่างๆให้แก่บุคลากรในโรงเรียนอย่างทั่วถึง</p> <p>6.4 โรงเรียนขาดการประชาสัมพันธ์นักเรียนที่สร้างชื่อเสียงให้กับโรงเรียน</p> <p>6.5 มีการนำภูมิปัญญาท้องถิ่นมาใช้ในการเรียนการสอนน้อย</p>

ส่วนที่ 2 ทิศทางการพัฒนาคุณภาพการศึกษาปี 2562 – 2565

โครงสร้างการบริหารโรงเรียน

โรงเรียนทับปุดวิทยา แบ่งโครงสร้างการบริหารองค์กรออกเป็น 4 กลุ่มงาน ประกอบด้วย

1. กลุ่มบริหารงานวิชาการ
2. กลุ่มบริหารงานอำนวยการ
3. กลุ่มบริหารงานทั่วไป
4. กลุ่มบริหารงานกิจการนักเรียน

โดยแต่ละกลุ่มงานประกอบด้วยงานย่อยที่ครอบคลุมงานตามภารกิจและขอบข่ายของงานตามโครงสร้างของโรงเรียนนิติบุคคล เพื่อให้การบริหารจัดการสถานศึกษามีความคล่องตัวและสามารถบริหารจัดการศึกษาได้อย่างมีประสิทธิภาพ (รายละเอียดตามโครงสร้างการบริหารองค์กร....หน้าถัดไป) โรงเรียนทับปุดวิทยาได้กำหนดทิศทางการพัฒนาคุณภาพการศึกษา และจัดทำแผนยุทธศาสตร์การพัฒนาคุณภาพการศึกษา (ปี 2562 – 2565) เป็นระยะเวลา 4 ปี โดยได้กำหนดวิสัยทัศน์ พันธกิจ เป้าประสงค์ อัตลักษณ์ เอกลักษณ์ และยุทธศาสตร์ในการพัฒนา ให้สอดคล้องกับนโยบาย จุดเน้น การปฏิรูปการศึกษา หลักสูตร ปรัชญาของโรงเรียน คุณลักษณะที่พึงประสงค์ และ ความเปลี่ยนแปลงของสังคมโลก ดังนี้

วิสัยทัศน์

นักเรียนโรงเรียนทับปุดวิทยาเป็นคนดี คนเก่ง มีทักษะการเรียนรู้สู่มาตรฐานสากล ภายใต้หลักปรัชญาของเศรษฐกิจพอเพียง

เป้าประสงค์

นักเรียนเรียนรู้สู่มาตรฐานสากล มีคุณภาพมาตรฐานตามหลักสูตรการศึกษาขั้นพื้นฐานและมีทักษะชีวิต ภายใต้หลักปรัชญาของเศรษฐกิจพอเพียง

พันธกิจ

1. ส่งเสริมการจัดการเรียนรู้สู่มาตรฐานสากล ให้นักเรียนมีคุณภาพและมาตรฐานตามหลักสูตรการศึกษาขั้นพื้นฐาน
2. พัฒนาหลักสูตรและกระบวนการเรียนรู้สู่มาตรฐานสากล
3. พัฒนานักเรียนให้มีทักษะชีวิตภายใต้หลักปรัชญาของเศรษฐกิจพอเพียง
4. ส่งเสริมและพัฒนาครู บุคลากรให้เป็นมืออาชีพ
5. พัฒนาระบบบริหารจัดการศึกษาให้มีคุณภาพและประสิทธิภาพ
6. ส่งเสริมระบบภาคีเครือข่าย

ประเด็นยุทธศาสตร์

1. พัฒนาผู้เรียนให้มีคุณภาพและมาตรฐานตามหลักสูตรการศึกษาขั้นพื้นฐาน
2. พัฒนาหลักสูตรและกระบวนการเรียนรู้สู่มาตรฐานสากล
3. พัฒนาครูและบุคลากรทางการศึกษาให้มีคุณภาพและมาตรฐาน
4. พัฒนาระบบบริหารจัดการให้มีประสิทธิภาพ
5. ส่งเสริมและประสานความร่วมมือระหว่างโรงเรียนกับภาคีเครือข่ายเพื่อพัฒนาคุณภาพการศึกษา

แผนพัฒนา

1. แผนพัฒนาคุณภาพผู้เรียน
2. แผนพัฒนาครูและบุคลากรทางการศึกษา
3. แผนพัฒนาระบบการบริหารจัดการ

อัตลักษณ์

นักเรียนทัพบุศุติยาเป็นคนดี ไปลา มาไหว้

เอกลักษณ์

รู้งาน ทำงานให้เกิดผล

ค่านิยมองค์กร

รวมทีม ร่วมทำ สร้างสรรค์ผลงาน มุ่งคุณภาพสู่มาตรฐานสากล สะท้อนผลเพื่อการพัฒนา

TPWR ⇔ T (Team work) : รวมทีม

P (participation) : ร่วมทำ

W (Work system) : สร้างสรรค์ผลงาน มุ่งคุณภาพสู่มาตรฐานสากล

R (Refine) : สะท้อนผลเพื่อการพัฒนา

สมรรถนะหลักขององค์กร

1. เป็นคนดี มีคุณธรรม จริยธรรม
2. มีความเป็นเลิศทางวิชาการ
3. เป็นบุคคลแห่งการเรียนรู้มุ่งสู่มาตรฐานสากล
4. จัดการเรียนรู้ตามหลักปรัชญาของเศรษฐกิจพอเพียง

ส่วนที่ 3

แนวทางการดำเนินงาน แผนงาน โครงการ

การจัดการศึกษาเพื่อพัฒนาผู้เรียนให้เป็นมนุษย์ที่สมบูรณ์เป็นคนดีคนเก่งและมีความสุขบรรลุผลตามเจตนารมณ์ของพระราชบัญญัติการศึกษาแห่งชาติพุทธศักราช 2542 และวิสัยทัศน์ของ โรงเรียนทับปุดวิทยา จึงจัดทำแผนปฏิบัติการประจำปี 2564 โดยกำหนดแนวทางดำเนินงานแผนงานและโครงการตามกลยุทธ์เพื่อใช้เป็นแนวทางในการบริหารจัดการสถานศึกษาให้มีคุณภาพเป็นที่ยอมรับและศรัทธาของชุมชนดังนี้

1.แนวทางการดำเนินงาน

การบริหารงานของสถานศึกษาได้กำหนดแนวทางในการบริหารจัดการโครงสร้างการบริหารงานการศึกษา โดยแบ่งเป็น 4 กลุ่มงานคือ

1. กลุ่มบริหารงานอำนวยการ
2. กลุ่มบริหารงานวิชาการ
3. กลุ่มบริหารงานบริหารทั่วไป
4. กลุ่มบริหารงานกิจการนักเรียน

โดยมีผังโครงสร้างการบริหารแสดงรายละเอียดตามโครงสร้างการบริหารจัดการโรงเรียนทับปุดวิทยาดังนี้

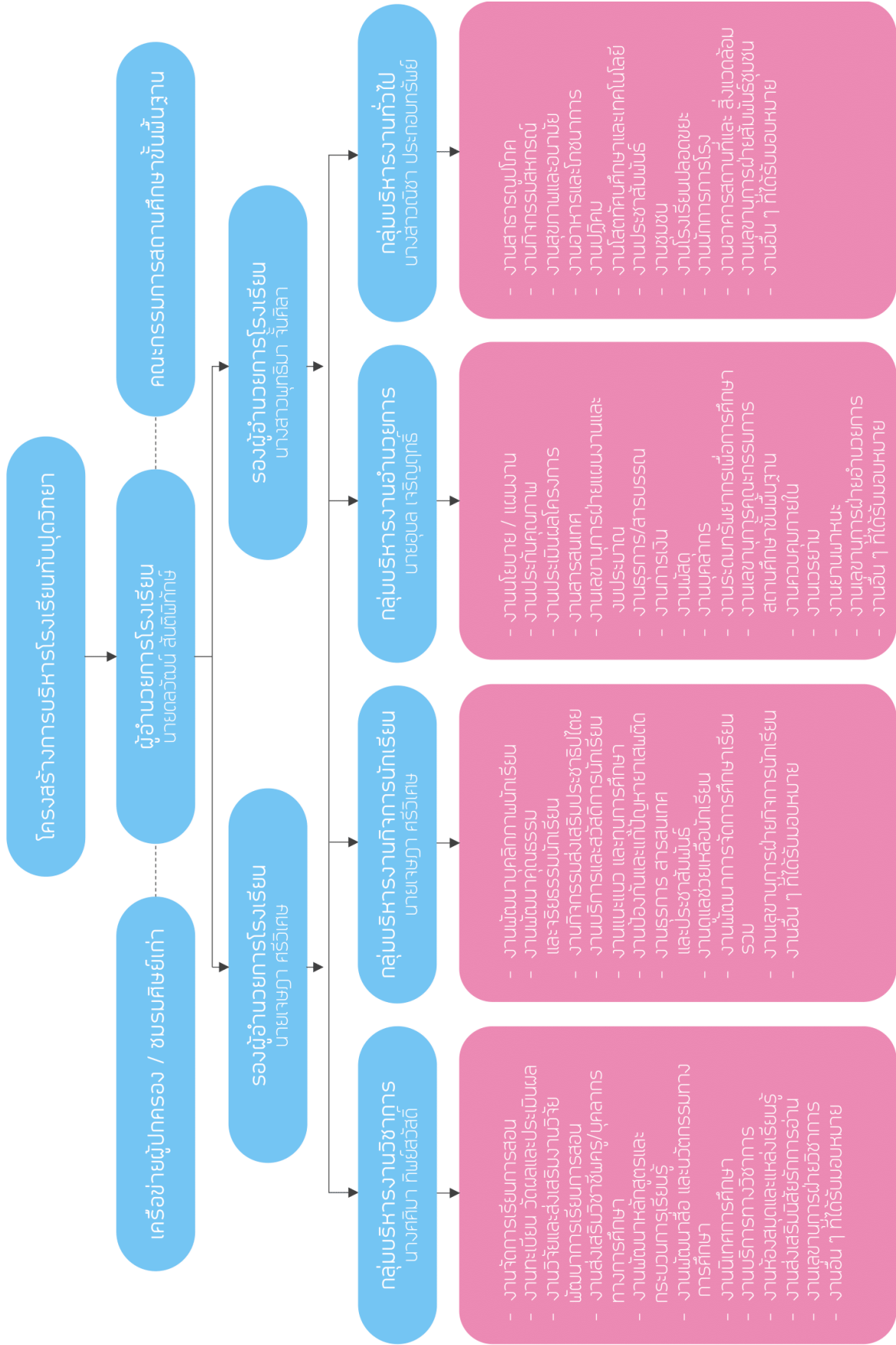

2.แผนงบประมาณ

ปีงบประมาณ 2564 โรงเรียนได้จัดสรรเงินงบประมาณโดยจำแนกเป็น 3 ประเภทคือเงินอุดหนุนการจัดการศึกษา เงินอุดหนุนกิจกรรมพัฒนาผู้เรียน เงินรายได้สถานศึกษา โดยมีรายละเอียดประมาณการรายรับและรายจ่ายเงินประเภทต่างๆ ดังนี้

แผนจัดสรรงบประมาณเพื่อจัดทำแผนปฏิบัติการประจำปีงบประมาณ 2564
งบประมาณที่คาดว่าจะได้รับปีงบประมาณ 2564
เงินอุดหนุนค่าจัดการเรียนการสอน

ที่	ประเภทเงิน	จำนวน นร.	จำนวนเงินรายหัว	จำนวนเงิน	หมายเหตุ
1	ม.ต้น	510	3500	1,785,000.00	
2	ม.ปลาย	300	3800	1,140,000.00	
	รวม	810		2,925,000.00	

ประมาณการรายจ่ายประจำปีงบประมาณ 2564 เงินอุดหนุนค่าจัดการเรียนการสอน					
ที่	โครงการ/กิจกรรม	งบที่ขอใช้	จัดสรร	จำนวนเงิน	หมายเหตุ
1	สำรองจ่าย		10%	292,500.00	
2	สาธารณูปโภค			1,000,000.00	
3	น้ำมัน-บำรุงยานพาหนะ			200,000.00	
4	กระดาษ+ไข หมึกอัดสำเนา			200,000.00	
5	พัฒนาบุคลากร/ไปราชการ			180,000.00	
	รวมงบประจำ			1,872,500.00	
	คงเหลือจัดสรร			1,052,500.00	
1	กลุ่มบริหารงานอำนวยการ	55,000.00	5%	52,625.00	- 2,375.00
2	กลุ่มงานกิจการนักเรียน	83,620.00	5%	52,625.00	- 30,995.00
3	กลุ่มบริหารงานทั่วไป	253,210.00	20%	210,500.00	- 42,710.00
4	กลุ่มบริหารงานวิชาการ	798,320.00	70%	736,750.00	- 61,570.00
	รวม	1,190,150.00	100%	1,052,500.00	- 137,650.00
	รวมทั้งหมด			2,925,000.00	

จัดสรรงบประมาณปี 2564 ฝ่ายวิชาการ				
ที่	โครงการ/กิจกรรม	งบที่ขอใช้	จัดสรร	หมายเหตุ
1	บริหารวิชาการ	233,005.00		
2	ภาษาไทย	64,625.00		
3	คณิตศาสตร์	63,224.00		
4	วิทยาศาสตร์และเทคโนโลยี	71,645.00		
5	ภาษาต่างประเทศ	60,078.00		
6	สังคมศึกษาฯ	25,740.00		
7	สุข-พลศึกษา	94,974.00		
8	ศิลปะ	71,637.00		
9	การงานอาชีพ	39,000.00		
10	กิจกรรมพัฒนาผู้เรียน	14,000.00		
11	ห้องสมุด	11,792.00		
12	โครงการห้องเรียนพิเศษ	30,000.00		
13	แนะแนว	12,000.00		
14	ศูนย์คอมพิวเตอร์	6,600.00		
	รวมวิชาการ	798,320.00	736,750.00	61,570.00

แผนจัดสรรงบประมาณเพื่อจัดทำแผนปฏิบัติการประจำปีงบประมาณ 2564

งบประมาณที่คาดว่าจะได้รับปีงบประมาณ 2564

เงินอุดหนุนกิจกรรมพัฒนาผู้เรียน

ประเภทเงิน	จำนวน นร.	จำนวนเงินรายหัว	จำนวนเงิน	หมายเหตุ
ม.ต้น	510	880	448,800.00	
ม.ปลาย	300	950	285,000.00	
รวม	810		733,800.00	

ประมาณการรายจ่ายประจำปีงบประมาณ 2564 เงินอุดหนุนกิจกรรมพัฒนาผู้เรียน

ที่	โครงการ/กิจกรรม	จำนวนเงิน	จำนวนคน	จัดสรร	งบที่ขอใช้	หมายเหตุ
1	ทัศนศึกษา 1 วัน	120	810	97,200.00	97,200.00	
2	ค่ายเครื่องแบบ 3 วัน	240	810	194,400.00	194,400.00	
3	ค่ายคุณธรรม 2 วัน	120	810	97,200.00	62,790.00	
4	ค่ายวิชาการ	120	810	97,200.00	97,200.00	
5	บริการสืบค้นเทคโนโลยี	50	810	40,500.00	37,350.00	
6	ส่งเสริมกีฬา	1,000	28	28,000.00	28,000.00	

ประมาณการรายจ่ายประจำปีงบประมาณ 2564 เงินอุดหนุนกิจกรรมพัฒนาผู้เรียน						
ที่	โครงการ/กิจกรรม	จำนวนเงิน	จำนวนคน	จัดสรร	งบที่ใช้	หมายเหตุ
7	ห้องเรียนพิเศษ	450	72	32,400.00	16,200.00	
8	แข่งขันทักษะ				60,000.00	
9	คณิตศาสตร์				33,890.00	
10	สุขศึกษา-พลศึกษา				60,000.00	
11	ศิลปะ				24,000.00	
12	ห้องสมุด				26,320.00	
13	ภาษาไทย				15,000.00	
14	ภาษาต่างประเทศ				21,000.00	
15	ศูนย์คอมพิวเตอร์				37,550.00	
16	กิจการนักเรียน				92,400.00	
17	บริหารทั่วไป				86,500.00	
18	โรงเรียนมาตรฐานสากล				156,200.00	
	รวม			733,800.00	1,146,000.00	-412,200.00

งบประมาณที่คาดว่าจะได้รับปีงบประมาณ 2564

เงินระดมทรัพย์

ที่	กิจกรรม/โครงการ	จำนวน นร.	จำนวนเงินรายหัว	จำนวนเงิน	หมายเหตุ
1	ค่าจ้างครูและบุคลากร	810	1000	810,000.00	
2	ค่าสอนคอมพิวเตอร์	810	200	162,000.00	
	รวม	810		972,000.00	

ประมาณการรายจ่ายประจำปีงบประมาณ 2564 เงินระดมทรัพย์

ที่	ฝ่าย กลุ่ม งาน	จัดสรร	งบที่ใช้	หมายเหตุ
1	ศูนย์คอมพิวเตอร์		120,000.00	
2	โครงการพัฒนาแหล่งเรียนรู้สวนปาล์ม น้ำมัน		100,000.00	(ระดมทรัพย์เพิ่มเติม)
3	ศิลปะ		15,000.00	(ระดมทรัพย์เพิ่มเติม)
4	ห้องเรียนพิเศษ smp		48,000.00	(ระดมทรัพย์เพิ่มเติม)
5	คณิตศาสตร์		10,000.00	(ระดมทรัพย์เพิ่มเติม)
	รวม		293,000.00	

ประมาณการรายจ่ายประจำปีงบประมาณ 2564 เงินรายได้สถานศึกษา				
ที่	ฝ่าย กลุ่ม งาน	จัดสรร	งบที่ใช้	หมายเหตุ
1	วิชาการ		11,200.00	(เงินนอกงบประมาณ)
2	แนะแนว		1,500.00	(เงินนอกงบประมาณ)
	รวม		12,700.00	

โครงการ/กิจกรรม/งบประมาณ ประจำปีงบประมาณ 2564

กลุ่มบริหารงานอำนวยการ

ที่	โครงการ/กิจกรรม	งบประมาณที่ได้รับจัดสรร						
		เงินอุดหนุนการจัดการ เรียนการสอน		เงินอุดหนุนกิจกรรม พัฒนาผู้เรียน		เงินระดม ทรัพย์	เงินรายได้ สถานศึกษา	รวม
		ระยะที่ 1	ระยะที่ 2	ระยะที่ 1	ระยะที่ 2			
1	โครงการบงการบงการจ่ายเพื่อ รองรับการนำเสนอโครงการ ระหว่างปีหรือปรับปรุงโครงการ เพื่อแก้ไขปัญหาฉุกเฉิน	268,920						268,920
2	โครงการค่าสาธารณูปโภค	1,000,000						1,000,000
3	โครงการบำรุงรักษา ยานพาหนะ	200,000						200,000
4	โครงการส่งเสริมสนับสนุนการ บริหารจัดการศึกษา(กระดาษ+ ไข หมึกอัดสำเนา)	200,000						200,000
5	โครงการพัฒนาครูและบุคลากร ทางการศึกษา(ไปราชการ)	180,000						180,000
6	โครงการบริหารงานกลุ่มงาน อำนวยการ	55,000						55,000
7	โครงการพัฒนาระบบงาน ควบคุมภายในสถานศึกษา							-
8	โครงการพัฒนาระบบเวรยาม สถานศึกษา							-
9	โครงการพัฒนาระบบงาน เลขานุการคณะกรรมการ สถานศึกษาขั้นพื้นฐาน							-
	รวม	1,903,920						1,903,920

โครงการ/กิจกรรม/งบประมาณ ประจำปีงบประมาณ 2564

กลุ่มบริหารงานวิชาการ

ที่	โครงการ/กิจกรรม	งบประมาณที่ได้รับจัดสรร						รวม
		เงินอุดหนุนการจัดการเรียนการสอน		เงินอุดหนุนการจัดกิจกรรมพัฒนาผู้เรียน		เงินระดมทรัพย์	รายได้สถานศึกษา	
		ระยะที่ 1	ระยะที่ 2	ระยะที่ 1	ระยะที่ 2			
1	โครงการพัฒนาระบบบริหารจัดการกลุ่มงานวิชาการที่เน้นคุณภาพผู้เรียนรอบด้านตามหลักสูตรสถานศึกษา	163,905	15,000	-	-	-	-	178,905.-
	1.1 กิจกรรมบริหารจัดการกลุ่มงานวิชาการ	15,000	3,000	-	-	-	-	18,000.-
	1.2 กิจกรรมพัฒนาหลักสูตรสถานศึกษา	-	1,000	-	-	-	-	1,000.-
	1.3 กิจกรรมปรับปรุงพัฒนาห้องวิชาการ	40,000	-	-	-	-	-	40,000
	1.4 กิจกรรมตลาดนัดโรงเรียน	-	-	-	-	-	-	-
	1.5 กิจกรรมแลกเปลี่ยนเรียนรู้ทางวิชาการ	6,000	2,000	-	-	-	-	8,000
	1.6 กิจกรรมรับนักเรียน	1,000	-	-	-	-	-	1,000
	1.7 กิจกรรมซ่อมแซมวัสดุ/ครุภัณฑ์และงานพัสดุห้องวิชาการ	40,000	9,000	-	-	-	-	49,000
	1.8 กิจกรรม Open House ปีการศึกษา 2563	44,845	-	-	-	-	-	44,845
	1.9 กิจกรรมงานทะเบียนวัดผลและประเมินผล	17,060	-	-	-	-	-	17,060
2	โครงการเร่งรัดพัฒนาคุณภาพผู้เรียนสู่การยกระดับผลสัมฤทธิ์ทางการเรียน โดยกระบวนการ PLC นำสู่การพัฒนานวัตกรรม Best Practices	47,250	6,850	331,600	20,000	-	11,200	416,900
	2.1 กิจกรรมนิเทศการจัดการเรียนการสอน	1,750	-	-	-	-	-	1,750
	2.2 กิจกรรมพัฒนาสื่อการเรียนการสอน	3,000	-	-	-	-	-	3,000

2.3	กิจกรรมปรับปรุงพื้นฐานนักเรียน ชั้น ม.1 และ ม.4	-	-	-	-	-	5,600	5,600
2.4	กิจกรรมสอนเสริม O-NET วันหยุดราชการ	-	-	-	-	-	5,600	5,600

ที่	โครงการ/กิจกรรม	งบประมาณที่ได้รับจัดสรร						รวม
		เงินอุดหนุนการจัดการ เรียนการสอน		เงินอุดหนุนการจัด กิจกรรมพัฒนาผู้เรียน		เงินระดม ทรัพย์	รายได้ สถานศึกษา	
		ระยะที่ 1	ระยะที่ 2	ระยะที่ 1	ระยะที่ 2			
2.5	กิจกรรมพัฒนาศักยภาพของ ผู้เรียนด้วยกระบวนการจัดการเรียน การสอนแบบ Active Learning เพื่อยกระดับความเป็นเลิศทาง วิชาการโดยใช้กระบวนการ PLC	10,000	3,600	-	-	-	-	13,600
2.6	กิจกรรมคลินิกวิชาการพัฒนา ศักยภาพผู้เรียน	3,000	2,000	-	-	-	-	5,000
2.7	กิจกรรมปรับภูมิทัศน์สร้าง บรรยากาศในชั้นเรียน	2,400	-	-	-	-	-	2,400
2.8	กิจกรรมส่งเสริมศักยภาพ นักเรียนเรียนดีเพื่อยกระดับ ผลสัมฤทธิ์ทางการเรียน	13,000	1,250	-	-	-	-	14,250
2.9	กิจกรรมแข่งขันทักษะทาง วิชาการงานศิลป์หัตถกรรมนักเรียน ระดับจังหวัด	-	-	40,000	20,000	-	-	60,000
2.10	กิจกรรมแข่งขันทักษะทาง วิชาการงานศิลป์หัตถกรรมนักเรียน ระดับภาคใต้	-	-	-	-	-	-	-
2.11	กิจกรรมมอบเกียรติบัตรให้ นักเรียนที่จบการศึกษา	14,100	-	-	-	-	-	14,100
2.12	กิจกรรมทัศนศึกษาแหล่ง เรียนรู้บูรณาการ	-	-	97,200	-	-	-	97,200
2.13	กิจกรรมเข้าค่ายในเครื่องแบบ	-	-	194,400	-	-	-	194,400
3	โครงการพัฒนาและสร้างองค์ ความรู้ให้กับครูเพื่อพัฒนาคุณภาพ การศึกษาตามเกณฑ์โรงเรียน มาตรฐานสากล	-	-	-	156,200	-	-	156,200

4	โครงการพัฒนาแหล่งเรียนรู้สวน ปาล์มน้ำมันตามหลักปรัชญา เศรษฐกิจพอเพียง	-	-	-	-	100,000	-	100,000
	รวม	211,155	21,850	331,600	176,200	100,000	11,200	673,100

โครงการ/กิจกรรม/งบประมาณ ประจำปีงบประมาณ 2564

กลุ่มบริหารงานกิจการนักเรียน

ที่	โครงการ/กิจกรรม	งบประมาณที่ได้รับจัดสรร						รวม
		เงินอุดหนุนการจัดการ เรียนการสอน		เงินอุดหนุนกิจกรรม พัฒนาผู้เรียน		เงินระดม ทรัพย์	รายได้ สถานศึกษา	
		ระยะที่ 1	ระยะที่ 2	ระยะที่ 1	ระยะที่ 2			
1	โครงการพัฒนาการบริหารงาน กิจการนักเรียน	30,000						30,000
2	โครงการค่ายพัฒนาคุณธรรมและ จริยธรรมโรงเรียนทับปุดวิทยา			62,790				62,790
3	โครงการเครือข่ายผู้ปกครอง โรงเรียนทับปุดวิทยา	29,000						29,000
4	โครงการระบบดูแลช่วยเหลือ นักเรียน			3,000				
5	โครงการวันไหว้ครู ปีการศึกษา 2564			5,700				5,700
6	โครงการสภานักเรียนโรงเรียนทับ ปุดวิทยา ปีการศึกษา 2564			17,000	7,800			24,800
8	โครงการระบบดูแลช่วยเหลือ นักเรียน (เด็กพิเศษเรียนร่วม)		3,000					3,000
9	โครงการเยี่ยมบ้าน			12,900				12,900
10	โครงการธนาคารโรงเรียนส่งเสริม นิสัยรักการออมตามแนวปรัชญา เศรษฐกิจพอเพียง			5,000				5,000
11	โครงการเสริมสร้างทักษะการ ดำรงชีวิตตามหลักปรัชญา เศรษฐกิจพอเพียง (ประกัน อุบัติเหตุ)	-						-
12	โครงการชาว TPW รุ่นใหม่ร่วมใจ ต้านภัยยาเสพติด	3,120						3,120
13	โครงการปรับปรุง/พัฒนาคุณภาพ ชมรม TO BE NUMBER ONE		12,500	36,000				48,500

14	โครงการโรงเรียนคุณธรรม			5,000				5,000
15	โครงการกีฬาฟุตบอลต้านภัยยาเสพติดและเอดส์		6,000					6,000
16	โครงการพัฒนาระบบบัตรนักเรียน smart student อย่างมีประสิทธิภาพ	-						-
17	โครงการโรงเรียนเครือข่ายหน่วยงายภายนอก	-						-
	รวม	62,120	21,500	147,390	7,800	-	-	235,810

โครงการ/กิจกรรม/งบประมาณ ประจำปีงบประมาณ 2564

กลุ่มบริหารงานทั่วไป

ที่	โครงการ/กิจกรรม	งบประมาณที่ได้รับจัดสรร						รวม
		เงินอุดหนุนการจัดการเรียนการสอน		เงินอุดหนุนกิจกรรมพัฒนาผู้เรียน		เงินระดมทรัพยากร	รายได้สถานศึกษา	
		ระยะที่ 1	ระยะที่ 2	ระยะที่ 1	ระยะที่ 2			
1	งานพัฒนาและบริการบริหารงานทั่วไป	19,330						19,330
2	น้ำไหลไฟสว่าง(สาธารณูปโภค)	10,000						10,000
3	กิจกรรมสหกรณ์	-						-
4	ส่งเสริมสุขภาพอนามัยในโรงเรียน	10,000						10,000
5	ฉลาดบริโภคตามหลักปรัชญาของเศรษฐกิจพอเพียง	1,500						1,500
6	การพัฒนางานปฎิคม	2,000						2,000
7	งานซ่อมบำรุงสโตที่ศนศึกษาและเทคโนโลยี	10,000						10,000
8	จัดสถานที่ในวันสำคัญและจัดสถานที่ในการทำกิจกรรมของโรงเรียนหับปุดวิทยา	16,380						16,380
9	จัดจ้างกำจัดขยะในโรงเรียน	10,800						10,800
10	อบรมเชิงปฏิบัติการศิลปะในการจีบผ้า ผูกผ้า และจัดดอกไม้ เพื่อตกแต่งสถานที่	9,200						9,200
11	ผลิตงานประชาสัมพันธ์และปรับปรุงป้ายประชาสัมพันธ์	45,000						45,000

12	ความสัมพันธ์ระหว่างโรงเรียน และชุมชน			46,500				46,500
13	พัฒนาสภาพแวดล้อมโรงเรียน ทั้บปุตวิทย์ด้วยกิจกรรม 5 ส	3,000						3,000
14	งานน้กการภารโรง	38,000						38,000
15	พัฒนาสภาพแวดล้อมและบริการ ในโรงเรียน	70,000						70,000
16	ส่งเสริมกิจกรรมนาฏศิลป์สู่ชุมชน	8,000						8,000
17	โครงการเตรียมความพร้อมก่อน เปิดภาคเรียนเพื่อเฝ้าระวังการ แพร่ระบาดของโรค COVID-19							
	รวม	253,210	-	46,500	-	-	-	299,710

โครงการ/กิจกรรม/งบประมาณ ประจำปีงบประมาณ 2564

กลุ่มแนะแนว

ที่	โครงการ/กิจกรรม	งบประมาณที่ได้รับจัดสรร						
		เงินอุดหนุนการจัดการ เรียนการสอน		เงินอุดหนุนกิจกรรม พัฒนาผู้เรียน		เงินระดม ทรัพย์	รายได้ สถานศึกษา	รวม
		ระยะที่ 1	ระยะที่ 2	ระยะที่ 1	ระยะที่ 2			
1	โครงการพัฒนางานแนะแนว การศึกษา							
	1.1 กิจกรรมพัฒนางานการเรียน การสอนและ 5 บริการงานแนะ แนว	3,000						3,000
	1.2 กิจกรรมโลกกว้างทาง การศึกษาและอาชีพ	-						-
	1.3 กิจกรรมแนะแนวศึกษาต่อ ปี การศึกษา 2564	2,000					1,500	3,500
	1.4 กิจกรรมแสดงความยินดีกับ นักเรียนที่สอบเข้าศึกษาต่อระดับ อุดมศึกษาปีการศึกษา 2564	4,500						4,500
	1.5 กิจกรรมเพื่อนที่ปรึกษา Youth Counselor	-						-

2	โครงการช่วยเหลือนักเรียนด้าน เศรษฐกิจ 1. กิจกรรมมอบทุนการศึกษา 2. กิจกรรมปัจจัยพื้นฐาน 3. กิจกรรมจัดสรรเงินอุดหนุน นักเรียนยากจนพิเศษแบบมี เงื่อนไข	2,500						
	รวม	12,000		-			1,500	13,500

โครงการ/กิจกรรม/งบประมาณ ประจำปีงบประมาณ 2564

งานห้องสมุด

ที่	โครงการ/กิจกรรม	งบประมาณที่ได้รับจัดสรร						
		เงินอุดหนุนการจัดการ เรียนการสอน		เงินอุดหนุนกิจกรรม พัฒนาผู้เรียน		เงินระดม ทรัพย์	เงินนอก งบประมาณ	รวม
		ระยะที่ 1	ระยะที่ 2	ระยะที่ 1	ระยะที่ 2			
1	โครงการพัฒนาทักษะในการ แสวงหาความรู้ด้วยตนเองและใช้ สื่อเทคโนโลยีสารสนเทศเพื่อการ เรียนรู้ 1.1 กิจกรรมยอคนักอ่าน 1.2 กิจกรรมสัปดาห์ห้องสมุด 1.3 กิจกรรมพัฒนาทักษะในการ แสวงหาความรู้ด้วยตนเองด้วยการ อ่าน	1,933						1,933
		2,054						2,054
2	โครงการจัดหาสื่อส่งเสริมทักษะใน การแสวงหาความรู้ด้วยตนเอง 2.1 กิจกรรมซื้อวารสาร หนังสือพิมพ์ 2.2 กิจกรรมซื้อหนังสือ			26,320				26,320
3	กิจกรรมพัฒนา/ปรับปรุงสื่อให้อยู่ ในสภาพพร้อมใช้ 3.1 จัดหา/ดูแลรักษาเครื่อง คอมพิวเตอร์ อุปกรณ์สำนักงาน ป้ายนิเทศ	7,805						7,805
	รวม	11,792	-	26,320	-	-	-	38,112

โครงการ/กิจกรรม/งบประมาณ ประจำปีงบประมาณ 2564

กลุ่มกิจกรรมพัฒนาผู้เรียน

ที่	โครงการ/กิจกรรม	งบประมาณที่ได้รับจัดสรร						
		เงินอุดหนุนการจัดการเรียนการสอน		เงินอุดหนุนกิจกรรมพัฒนาผู้เรียน		เงินระดมทรัพย์	เงินนอกงบประมาณ	รวม
		ระยะที่ 1	ระยะที่ 2	ระยะที่ 1	ระยะที่ 2			
1	โครงการพัฒนาการจัดการเรียนการสอนกิจกรรมพัฒนาผู้เรียน		12,800					12,800
2	โครงการปรับปรุงสารสนเทศในกิจกรรมพัฒนาผู้เรียน	500						500
3	โครงการจัดกิจกรรมวันสำคัญ	700						700
	รวม	1,200	12,800		-		-	14,000

โครงการ/กิจกรรม/งบประมาณ ประจำปีงบประมาณ 2564

กลุ่มสาระการเรียนรู้ภาษาต่างประเทศ

ที่	โครงการ/กิจกรรม	งบประมาณที่ได้รับจัดสรร						
		เงินอุดหนุนการจัดการเรียนการสอน		เงินอุดหนุนกิจกรรมพัฒนาผู้เรียน		เงินระดมทรัพย์	เงินนอกงบประมาณ	รวม
		ระยะที่ 1	ระยะที่ 2	ระยะที่ 1	ระยะที่ 2			
1	โครงการพัฒนาศักยภาพการเรียนรู้ทางภาษาสู่มาตรฐานสากล							-
	1.1 กิจกรรมพัฒนาคุณภาพผลสัมฤทธิ์ทางการเรียนของนักเรียนรายวิชาภาษาอังกฤษและภาษาจีน		8,540					8,540
	1.2 กิจกรรมพัฒนาทักษะทางภาษาเพื่อการสื่อสารสู่มาตรฐานสากล							-
	1.3 กิจกรรมยกระดับศักยภาพการเรียนรู้ภาษาจีนสู่มาตรฐานสากล	2,500	5,940					8,440
2	โครงการส่งเสริมทักษะทางภาษาเพื่อการสื่อสารสู่มาตรฐานสากล							-
	2.1 กิจกรรมค่ายภาษาต่างประเทศ (ENGLISH AND CHINESE CAMP)				21,000			21,000

	2.2 กิจกรรมภาษาเพื่อการสื่อสารสู่สถานการณ์จริง (ENGLISH AND CHINESE ON TOUR)		5,500					5,500
3	โครงการพัฒนาแหล่งเรียนรู้และสืบสานวัฒนธรรมสากล							-
	3.1 กิจกรรมพัฒนาแหล่งเรียนรู้และส่งเสริมนิสัยรักการอ่าน	1,600						1,600
	3.2 กิจกรรมส่งเสริมการเข้าร่วมกิจกรรมสืบสานวัฒนธรรมสากล	15,000						15,000
4	โครงการพัฒนาสื่อนวัตกรรมและเทคโนโลยีเพื่อยกระดับศักยภาพผู้เรียนสู่ศตวรรษที่ 21							-

ที่	โครงการ/กิจกรรม	งบประมาณที่ได้รับจัดสรร						
		เงินอุดหนุนการจัดการเรียนการสอน		เงินอุดหนุนกิจกรรมพัฒนาผู้เรียน		เงินระดมทรัพย์	เงินนอกงบประมาณ	รวม
		ระยะที่ 1	ระยะที่ 2	ระยะที่ 1	ระยะที่ 2			
	4.1 กิจกรรมส่งเสริมและสนับสนุนการผลิตสื่อ นวัตกรรมและเทคโนโลยีของครูผู้สอนเพื่อพัฒนาคุณภาพการเรียนรู้ของผู้เรียน	13,448						13,448
	4.2 กิจกรรมพัฒนาและส่งเสริมสื่อ นวัตกรรม การเรียนรู้ภาษาจีน	7,550						7,550
	รวม	40,098	19,980	-			-	81,078

โครงการ/กิจกรรม/งบประมาณ ประจำปีงบประมาณ 2564

กลุ่มสาระการเรียนรู้การงานอาชีพ

ที่	โครงการ/กิจกรรม	งบประมาณที่ได้รับจัดสรร					รวม	
		เงินอุดหนุนการจัดการเรียนการสอน		เงินอุดหนุนกิจกรรมพัฒนาผู้เรียน		เงินระดมทรัพย์		เงินนอกงบประมาณ
		ระยะที่ 1	ระยะที่ 2	ระยะที่ 1	ระยะที่ 2			
1	โครงการพัฒนาการเรียนการสอนกลุ่มสาระการเรียนรู้การงานอาชีพและเทคโนโลยี	9,000					9,000	
2	โครงการส่งเสริมทักษะงานอาชีพสู่ความเป็นเลิศ	15,000					15,000	
3	โครงการนักรุกกิจน้อยๆ	15,000					15,000	
	รวม	39,000			-		39,000	

โครงการ/กิจกรรม/งบประมาณ ประจำปีงบประมาณ 2564

กลุ่มสาระการเรียนรู้ศิลปะ

ที่	โครงการ/กิจกรรม	งบประมาณที่ได้รับจัดสรร					รวม	
		เงินอุดหนุนการจัดการเรียนการสอน		เงินอุดหนุนกิจกรรมพัฒนาผู้เรียน		เงินระดมทรัพย์		เงินรายได้สถานศึกษา
		ระยะที่ 1	ระยะที่ 2	ระยะที่ 1	ระยะที่ 2			
1	โครงการปรับปรุงแหล่งเรียนรู้และพัฒนาสื่อเทคโนโลยีกลุ่มสาระการเรียนรู้ศิลปะให้มีคุณภาพ	3,950	3,550				7,500	
2	โครงการส่งเสริมและพัฒนาคุณภาพนักเรียนกลุ่มสาระการเรียนรู้ศิลปะสู่ความเป็นเลิศ							
	- กิจกรรมพัฒนาศักยภาพด้านดนตรีสากลและการแสดงบนเวที	25,000						
	- กิจกรรมพัฒนาศักยภาพด้านนาฏศิลป์		8,000					
	- กิจกรรมพัฒนาคุณภาพนักเรียนกลุ่มสาระการเรียนรู้ศิลปะสู่ความเป็นเลิศ (แข่งขันทักษะ)		23,637					
	- กิจกรรมค่ายพัฒนาทักษะการเล่น				24,000		95,637	

	ดนตรีวงโยธวาทิต							
	- กิจกรรมปรับปรุงและพัฒนาวงโยธวาทิตให้ได้มาตรฐาน					15,000		
3	โครงการร่วมพิธีไหว้ครูและครอบครุนาฏศิลป์ไทย	7,500						7,500
	รวม	36,450	35,187	-	24,000	15,000	-	110,637

โครงการ/กิจกรรม/งบประมาณ ประจำปีงบประมาณ 2564

กลุ่มสาระการเรียนรู้สังคมศึกษา ศาสนา และวัฒนธรรม

ที่	โครงการ/กิจกรรม	งบประมาณที่ได้รับจัดสรร						
		เงินอุดหนุนการจัดการเรียนการสอน		เงินอุดหนุนกิจกรรมพัฒนาผู้เรียน		เงินระดมทรัพย์	เงินรายได้สถานศึกษา	รวม
		ระยะที่ 1	ระยะที่ 2	ระยะที่ 1	ระยะที่ 2			
1	โครงการพัฒนาการเรียนการสอน	9,240						9,240
2	โครงการส่งเสริมประเพณีวัฒนธรรมทางศาสนา	6,500						6,500
3	โครงการเปิดประตูสู่อาเซียน	10,000						10,000
	รวม	25,740			-		-	25,740

โครงการ/กิจกรรม/งบประมาณ ประจำปีงบประมาณ 2564

กลุ่มสาระการเรียนรู้สุขศึกษาพลศึกษา

ที่	โครงการ/กิจกรรม	งบประมาณที่ได้รับจัดสรร						
		เงินอุดหนุนการจัดการเรียนการสอน		เงินอุดหนุนกิจกรรมพัฒนาผู้เรียน		เงินระดมทรัพย์	เงินรายได้สถานศึกษา	รวม
		ระยะที่ 1	ระยะที่ 2	ระยะที่ 1	ระยะที่ 2			
1	โครงการสร้างเสริมทักษะการดำรงชีวิต (กิจกรรมจัดซื้อ ซ่อม สร้าง สื่ออุปกรณ์และเทคโนโลยี)	30,900	19,474					50,374
2	โครงการสร้างเสริมทักษะการดำรงชีวิต (กิจกรรมกีฬาสู่ความเป็นเลิศ)			20,000	20,000			40,000
3	โครงการเสริมสร้างเสริมทักษะการดำรงชีวิต (กิจกรรมมหกรรมกีฬาภายในโรงเรียนทบุดวิทยา)	44,600		20,000				64,600
	รวม	75,500	19,474	40,000	20,000		-	154,974

โครงการ/กิจกรรม/งบประมาณ ประจำปีงบประมาณ 2564

กลุ่มสาระการเรียนรู้วิทยาศาสตร์และเทคโนโลยี

ที่	โครงการ/กิจกรรม	งบประมาณที่ได้รับจัดสรร						รวม
		เงินอุดหนุนการจัดการเรียนการสอน		เงินอุดหนุนกิจกรรมพัฒนาผู้เรียน		เงินระดมทรัพย์	เงินรายได้สถานศึกษา	
		ระยะที่ 1	ระยะที่ 2	ระยะที่ 1	ระยะที่ 2			
1	โครงการส่งเสริมศักยภาพและความเป็นเลิศทางวิทยาศาสตร์	10,000	27,640	-	-	-	-	37,640
2	โครงการพัฒนาสื่อนวัตกรรมและเทคโนโลยีการสอนวิทยาศาสตร์	12,920	-	-	-	-	-	12,920
3	โครงการวันวิทยาศาสตร์ส่งเสริมทักษะการเรียนรู้สู่ศตวรรษที่ 21	-	21,085	-	-	-	-	21,085
	รวม	22,920	48,725	-	-	-	-	71,645

โครงการ/กิจกรรม/งบประมาณ ประจำปีงบประมาณ 2564

โครงการห้องเรียนพิเศษ SMP กลุ่มสาระวิทย์-คณิตฯ

ที่	โครงการ/กิจกรรม	งบประมาณที่ได้รับจัดสรร						รวม
		เงินอุดหนุนการจัดการเรียนการสอน		เงินอุดหนุนกิจกรรมพัฒนาผู้เรียน		เงินระดมทรัพย์	เงินรายได้สถานศึกษา	
		ระยะที่ 1	ระยะที่ 2	ระยะที่ 1	ระยะที่ 2			
1	โครงการค่ายส่งเสริมศักยภาพและความเป็นเลิศทางคณิตศาสตร์และวิทยาศาสตร์สำหรับนักเรียนห้องเรียนพิเศษ (SMP)	30,000						30,000
2	โครงการสอนเสริมเพื่อพัฒนาความเป็นเลิศทาง คณิตศาสตร์ และวิทยาศาสตร์ นักเรียนห้องเรียนพิเศษ (SMP)			16,200		48,000		64,200
	รวม	30,000	-	16,200	-	48,000	-	94,200

โครงการ/กิจกรรม/งบประมาณ ประจำปีงบประมาณ 2564

กลุ่มสาระการเรียนรู้คณิตศาสตร์

ที่	โครงการ/กิจกรรม	งบประมาณที่ได้รับจัดสรร						
		เงินอุดหนุนการจัดการเรียนการสอน		เงินอุดหนุนกิจกรรมพัฒนาผู้เรียน		เงินระดมทรัพย์	เงินรายได้สถานศึกษา	รวม
		ระยะที่ 1	ระยะที่ 2	ระยะที่ 1	ระยะที่ 2			
1	โครงการค่ายคณิตศาสตร์-วิทยาศาสตร์	2,000		21,850		10,000 (ระดมทรัพย์เพิ่มเติม)		23,850
2	โครงการอบรมGSP สำหรับนักเรียนชั้น ม.4	500		12,040				12,540
3	โครงการแข่งขันทักษะวิชาการคณิตศาสตร์	15,000	10,674					25,674
4	โครงการพัฒนาการจัดการเรียนรู้กลุ่มสาระการเรียนรู้คณิตศาสตร์	35,050						35,050
	รวม	52,550	10,674	33,890				97,114

โครงการ/กิจกรรม/งบประมาณ ประจำปีงบประมาณ 2564

กลุ่มสาระการเรียนรู้ภาษาไทย

ที่	โครงการ/กิจกรรม	งบประมาณที่ได้รับจัดสรร						
		เงินอุดหนุนการจัดการเรียนการสอน		เงินอุดหนุนกิจกรรมพัฒนาผู้เรียน		เงินระดมทรัพย์	เงินรายได้สถานศึกษา	รวม
		ระยะที่ 1	ระยะที่ 2	ระยะที่ 1	ระยะที่ 2			
1	โครงการพัฒนาการเรียนการสอน	37,260	765					33,850
2	โครงการส่งเสริมทักษะทางภาษา ประเพณีและวัฒนธรรม(วันสุนทรภู่ 26 มิถุนายน 2564 และวันภาษาไทยแห่งชาติ29 กรกฎาคม 2564)		26,600					12,540

3	โครงการพัฒนาผลสัมฤทธิ์ทางการเรียน(กิจกรรมค่ายพัฒนาทักษะภาษาไทยสำหรับนักเรียนที่มีผลสัมฤทธิ์ทางการเรียนต่ำ กิจกรรมกววิชาพัฒนา O-NET สำหรับนักเรียนชั้น ม.3			15,000				25,674
	รวม	37,260	27,365	15,000				79,625

โครงการ/กิจกรรม/งบประมาณ ประจำปีงบประมาณ 2564

ศูนย์คอมพิวเตอร์

ที่	โครงการ/กิจกรรม	งบประมาณที่ได้รับจัดสรร						
		เงินอุดหนุนการจัดการเรียนการสอน		เงินอุดหนุนกิจกรรมพัฒนาผู้เรียน		เงินระดมทรัพย์	เงินรายได้สถานศึกษา	รวม
		ระยะที่ 1	ระยะที่ 2	ระยะที่ 1	ระยะที่ 2			
1	โครงการเข้าสัญญาณอินเทอร์เน็ตความเร็วสูงเพื่อการเรียนการสอน			22,800				22,800
2	โครงการซ่อมแซมและพัฒนาห้องปฏิบัติการคอมพิวเตอร์							-
	2.1 ซ่อมเครื่องคอมพิวเตอร์ในห้องปฏิบัติการคอมพิวเตอร์					50,000		50,000
	2.2 ปรับปรุงซ่อมแซมเครื่องปรับอากาศในห้องปฏิบัติการคอมพิวเตอร์					20,000		20,000
	2.3 ปรับปรุงเครือข่าย LAN ห้องปฏิบัติการคอมพิวเตอร์					30,000		30,000

ที่	โครงการ/กิจกรรม	งบประมาณที่ได้รับจัดสรร						
		เงินอุดหนุนการจัดการเรียนการสอน		เงินอุดหนุนกิจกรรมพัฒนาผู้เรียน		เงินระดมทรัพย์	เงินรายได้สถานศึกษา	รวม
		ระยะที่ 1	ระยะที่ 2	ระยะที่ 1	ระยะที่ 2			
	2.4 จัดซื้อโต๊ะ – เก้าอี้ห้องปฏิบัติการคอมพิวเตอร์					20,000		20,000
3	โครงการพัฒนาศักยภาพบุคลากรด้าน ICT	5,000		14,750				19,750

4	โครงการเช่าพื้นที่เว็บไซต์และ URL (http://www.tpw.ac.th)		1,600					1,600
	รวม	5,000	1,600	37,550	-	120,000	-	164,150

ส่วนที่ 4

รายละเอียดของโครงการ

ปี 2564 โรงเรียนได้จัดทำรายละเอียดของโครงการเพื่อสนองกลยุทธ์ขององค์กรในกลยุทธ์ต่างๆและสอดคล้องกับมาตรฐานการศึกษาของสำนักงานคณะกรรมการการศึกษาขั้นพื้นฐาน (สพฐ.) ตัวบ่งชี้ สมศ.รอบสี่ (พ.ศ. 2559 – 2563) และเป้าหมายของ โรงเรียนมาตรฐานสากล ดังนี้

แผนยุทธศาสตร์ที่ 1 การพัฒนาผู้เรียนให้มีคุณภาพและมาตรฐานตามหลักสูตรการศึกษาขั้นพื้นฐาน

ที่	โครงการ/กิจกรรม	ฝ่าย/กลุ่มสาระที่รับผิดชอบ	ความสอดคล้องกับมาตรฐานการศึกษา		
			สพฐ.	สมศ.	มาตรฐานสากล
1	โครงการเร่งรัดพัฒนาคุณภาพผู้เรียนสู่การยกระดับผลสัมฤทธิ์ทางการเรียนโดยกระบวนการ PLC นำสู่การพัฒนานวัตกรรม Best Practices	วิชาการ	มาตรฐานที่ 1,3	ตัวบ่งชี้ที่ 2	ข้อที่ 1
2	โครงการส่งเสริมทักษะทางภาษา ประเพณีและวัฒนธรรมกิจกรรมวันสุนทรภู่ 26 มิถุนายน 2564	ภาษาไทย	มาตรฐานที่ 3	ตัวบ่งชี้ที่ 15	ข้อที่ 5
3	โครงการพัฒนาผลสัมฤทธิ์ทางการเรียน	ภาษาไทย	มาตรฐานที่ 1	ตัวบ่งชี้ที่ 2	ข้อที่ 1
4	โครงการส่งเสริมศักยภาพและความเป็นเลิศทางวิทยาศาสตร์	วิทยาศาสตร์	มาตรฐานที่ 1	ตัวบ่งชี้ที่ 2	ข้อที่ 3
5	โครงการเข้าสัญญาณอินเทอร์เน็ตความเร็วสูงเพื่อการเรียนการสอน	ศูนย์คอมพิวเตอร์	มาตรฐานที่ 1	ตัวบ่งชี้ที่ 2	ข้อที่ 3
6	โครงการพัฒนาการเรียนการสอน	สังคมศึกษา	มาตรฐานที่ 1	ตัวบ่งชี้ที่ 6	ข้อที่ 1
7	โครงการส่งเสริมประเพณีวัฒนธรรมทางศาสนา	สังคมศึกษา	มาตรฐานที่ 1	ตัวบ่งชี้ที่ 1	ข้อที่ 5
8	โครงการเปิดประตูอาเซียน (ASEAN DAY)	สังคมศึกษา	มาตรฐานที่ 3	ตัวบ่งชี้ที่ 4	ข้อที่ 5
9	โครงการช่วยเหลือนักเรียนด้านเศรษฐกิจ	แนะแนว	มาตรฐานที่ 2	ตัวบ่งชี้ที่ 1	ข้อที่ 5
10	โครงการพัฒนาศักยภาพการเรียนรู้ทางภาษาสู่มาตรฐานสากล	ภาษาต่างประเทศ	มาตรฐานที่ 1	ตัวบ่งชี้ที่ 2	ข้อที่ 1,2
11	โครงการส่งเสริมทักษะทางภาษาเพื่อการสื่อสารสู่มาตรฐานสากล	ภาษาต่างประเทศ	มาตรฐานที่ 1,3	ตัวบ่งชี้ที่ 4	ข้อที่ 2
12	โครงการพัฒนาสื่อนวัตกรรมและเทคโนโลยีเพื่อยกระดับศักยภาพผู้เรียน สู่ศตวรรษที่ 21	ภาษาต่างประเทศ	มาตรฐานที่ 1	ตัวบ่งชี้ที่ 4	ข้อที่ 2
13	โครงการสอนเสริมเพื่อพัฒนาความเป็นเลิศทางคณิตศาสตร์ และวิทยาศาสตร์	ห้องเรียนพิเศษ	มาตรฐานที่ 1	ตัวบ่งชี้ที่ 2	ข้อที่ 3
14	โครงการค่ายส่งเสริมศักยภาพและความเป็นเลิศทางคณิตศาสตร์และวิทยาศาสตร์	ห้องเรียนพิเศษ	มาตรฐานที่ 3	ตัวบ่งชี้ที่ 2	ข้อที่ 3
15	โครงการปรับปรุงแหล่งเรียนรู้และพัฒนาสื่อ	ศิลปะ	มาตรฐานที่ 3	มาตรฐานที่ 1	ข้อที่ 1

	เทคโนโลยีกลุ่มสาระการเรียนรู้ศิลปะให้มีคุณภาพ				
16	โครงการส่งเสริมและพัฒนาคุณภาพนักเรียนกลุ่มสาระการเรียนรู้ศิลปะสู่ความเป็นเลิศ	ศิลปะ	มาตรฐานที่ 3	มาตรฐานที่ 1	ข้อที่ 1
17	โครงการร่วมพิธีไหว้ครูและครอบครุนาฏศิลป์ไทย	ศิลปะ	มาตรฐานที่ 3	มาตรฐานที่ 1	ข้อที่ 5
ที่	โครงการ/กิจกรรม	ฝ่าย/กลุ่มสาระที่รับผิดชอบ	ความสอดคล้องกับมาตรฐานการศึกษา		
			สพฐ.	สมศ.	มาตรฐานสากล
18	โครงการพัฒนาการจัดการเรียนการสอนกิจกรรมพัฒนาผู้เรียน	กิจกรรมพัฒนาผู้เรียน	มาตรฐานที่ 4	มาตรฐานที่ 2	ข้อที่ 5
19	โครงการปรับปรุงงานสารสนเทศในกิจกรรมพัฒนา	กิจกรรมพัฒนาผู้เรียน	มาตรฐานที่ 4	มาตรฐานที่ 2	ข้อที่ 5
20	โครงการกิจกรรมวันสำคัญ (วันสำคัญที่เกี่ยวข้องกับกิจกรรมลูกเสือ)	กิจกรรมพัฒนาผู้เรียน	มาตรฐานที่ 4	มาตรฐานที่ 2	ข้อที่ 5
21	โครงการค่ายพัฒนาคุณธรรม และจริยธรรมในโรงเรียนทั่บปุดวิทยา	งานกิจการนักเรียน	มาตรฐานที่ 1	มาตรฐานที่ 1	ข้อที่ 5
22	โครงการพัฒนาระบบดูแลช่วยเหลือนักเรียน	งานกิจการนักเรียน	มาตรฐานที่ 1	มาตรฐานที่ 1	-
23	โครงการวันไหว้ครู	งานกิจการนักเรียน	มาตรฐานที่ 1	มาตรฐานที่ 1	ข้อที่ 5
24	โครงการสภานักเรียนโรงเรียนทั่บปุดวิทยา	กิจการนักเรียน	มาตรฐานที่ 1	มาตรฐานที่ 1	ข้อที่ 5
25	โครงการธนาคารโรงเรียนส่งเสริมนิสัยรักการออมตามแนวปรัชญาเศรษฐกิจพอเพียง	งานกิจการนักเรียน	มาตรฐานที่ 1	มาตรฐานที่ 1	ข้อที่ 5
26	โครงการเสริมสร้างทักษะการดำรงชีวิตตามหลักปรัชญาเศรษฐกิจพอเพียง (ประกันอุบัติเหตุ)	งานกิจการนักเรียน	มาตรฐานที่ 1	มาตรฐานที่ 1	ข้อที่ 5
27	โครงการชาว TPW รุ่นใหม่ร่วมใจต้านภัยยาเสพติด	งานกิจการนักเรียน	มาตรฐานที่ 1	มาตรฐานที่ 1	ข้อที่ 5
28	โครงการปรับปรุง/พัฒนาคุณภาพชมรม To be number one	งานกิจการนักเรียน	มาตรฐานที่ 1	มาตรฐานที่ 1	ข้อที่ 5
29	โครงการค่ายคณิตศาสตร์ – วิทยาศาสตร์และเทคโนโลยี ประจำปีการศึกษา 2563	คณิตศาสตร์	มาตรฐานที่ 3	ตัวบ่งชี้ที่ 3	ข้อที่ 3
30	โครงการการอบรมการใช้โปรแกรม The Geometer' s Sketchpad (GSP) v. 5.06 เบื้องต้นสำหรับนักเรียนชั้นมัธยมศึกษาปีที่ 4 ปีการศึกษา 2563	คณิตศาสตร์	มาตรฐานที่ 3	ตัวบ่งชี้ที่ 3	ข้อที่ 4
31	โครงการแข่งขันทักษะวิชาการคณิตศาสตร์	คณิตศาสตร์	มาตรฐานที่ 3	ตัวบ่งชี้ที่ 3	ข้อที่ 4
32	โครงการเสริมสร้างทักษะการดำรงชีวิต (กีฬาสู่ความเป็นเลิศ)	สุขศึกษาและพลศึกษา	มาตรฐานที่ 3	ตัวบ่งชี้ที่ 4	ข้อที่ 4

33	โครงการพัฒนาทักษะในการแสวงหาความรู้ด้วยตนเองและใช้สื่อเทคโนโลยีสารสนเทศเพื่อการเรียนรู้	งานห้องสมุด	มาตรฐานที่ 3	ตัวบ่งชี้ที่ 6	-
34	โครงการจัดหาสื่อส่งเสริมทักษะในการแสวงหาความรู้ด้วยตนเอง	งานห้องสมุด	มาตรฐานที่ 3	ตัวบ่งชี้ที่ 6	-
35	โครงการพัฒนาทักษะในการแสวงหาความรู้ด้วยตนเอง ด้วยการอ่าน	งานห้องสมุด	มาตรฐานที่ 3	ตัวบ่งชี้ที่ 2	ข้อที่ 4

ยุทธศาสตร์ที่ 2 พัฒนาหลักสูตรและกระบวนการเรียนรู้สู่มาตรฐานสากล

ที่	โครงการ/กิจกรรม	ฝ่าย/กลุ่มสาระที่รับผิดชอบ	ความสอดคล้องกับมาตรฐานการศึกษา		
			สพฐ.	สมศ.	มาตรฐานสากล
1	โครงการพัฒนาการเรียนการสอน	ภาษาไทย	มาตรฐานที่ 3	ตัวบ่งชี้ที่ 5	-
2	โครงการพัฒนาสื่อนวัตกรรมและเทคโนโลยีการสอนวิทยาศาสตร์	วิทยาศาสตร์	มาตรฐานที่ 3	ตัวบ่งชี้ที่ 6	ข้อที่ 1
3	โครงการวันวิทยาศาสตร์ส่งเสริมทักษะการเรียนรู้สู่ศตวรรษที่ 21	วิทยาศาสตร์	มาตรฐานที่ 3	ตัวบ่งชี้ที่ 2	ข้อที่ 3
4	โครงการพัฒนางานแนะแนวการศึกษา	แนะแนว	มาตรฐานที่ 1	ตัวบ่งชี้ที่ 4	ข้อที่ 5
5	โครงการพัฒนาการจัดการเรียนรู้กลุ่มสาระการเรียนรู้คณิตศาสตร์	คณิตศาสตร์	มาตรฐานที่ 3	ตัวบ่งชี้ที่ 7	
6	โครงการเสริมสร้างทักษะการดำรงชีวิต (กิจกรรม จัดซื้ออุปกรณ์กีฬาและสื่อเทคโนโลยี)	สุขศึกษาและพลศึกษา	มาตรฐานที่ 3	ตัวบ่งชี้ที่ 4	ข้อที่ 4

ยุทธศาสตร์ที่ 3 พัฒนาครูและบุคลากรทางการศึกษาให้มีคุณภาพและมาตรฐาน

ที่	โครงการ/กิจกรรม	ฝ่าย/กลุ่มสาระที่รับผิดชอบ	ความสอดคล้องกับมาตรฐานการศึกษา		
			สพฐ.	สมศ.	มาตรฐานสากล
1	โครงการพัฒนาศักยภาพบุคลากรด้าน ICT	ศูนย์คอมพิวเตอร์	มาตรฐานที่ 2	ตัวบ่งชี้ที่ 5,6,7,8	ข้อที่ 4
2	โครงการเข้าพื้นที่เว็บไซต์และ URL (http://www.tpw.ac.th)	ศูนย์คอมพิวเตอร์	มาตรฐานที่ 2	ตัวบ่งชี้ที่ 7,10,14	ข้อที่ 4
3	โครงการพัฒนาการจัดการเรียนการสอน	การงานอาชีพ	มาตรฐานที่ 4	ตัวบ่งชี้ที่ 2	ข้อที่ 5
4	โครงการส่งเสริมทักษะอาชีพสู่ความเป็นเลิศ	การงานอาชีพ	มาตรฐานที่ 4	ตัวบ่งชี้ที่ 2	ข้อที่ 5
5	โครงการนักรู้งานน้อย ส่งเสริมการหารายได้ระหว่างเรียน	การงานอาชีพ	มาตรฐานที่ 4	ตัวบ่งชี้ที่ 2	ข้อที่ 5

ยุทธศาสตร์ที่ 4 พัฒนาระบบบริหารจัดการให้มีประสิทธิภาพ

ที่	โครงการ/กิจกรรม	ฝ่าย/กลุ่มสาระที่รับผิดชอบ	ความสอดคล้องกับมาตรฐานการศึกษา		
			สพฐ.	สมศ.	มาตรฐานสากล
1	โครงการพัฒนาระบบบริหารจัดการกลุ่มงานวิชาการที่เน้นคุณภาพผู้เรียนรอบด้านตามหลักสูตรสถานศึกษา	วิชาการ	มาตรฐานที่ 2	ตัวบ่งชี้ที่ 1	ข้อที่ 1
2	โครงการพัฒนาและบริการกลุ่มบริหารงานทั่วไป	บริหารทั่วไป	มาตรฐานที่ 2	ตัวบ่งชี้ที่ 11	ข้อที่ 5
3	โครงการนำไหลไฟสว่าง (สาธารณสุขปก)	บริหารทั่วไป	มาตรฐานที่ 2	ตัวบ่งชี้ที่ 16	ข้อที่ 5
4	โครงการสหกรณ์โรงเรียน	บริหารทั่วไป	มาตรฐานที่ 2	ตัวบ่งชี้ที่ 4	ข้อที่ 5
5	โครงการส่งเสริมสุขภาพอนามัยในโรงเรียน	บริหารทั่วไป	มาตรฐานที่ 1	ตัวบ่งชี้ที่ 4	ข้อที่ 5
6	โครงการฉลาดบริโภคตามหลักปรัชญาเศรษฐกิจพอเพียง	บริหารทั่วไป	มาตรฐานที่ 2	ตัวบ่งชี้ที่ 16	ข้อที่ 5
7	โครงการพัฒนางานปฎิคม	บริหารทั่วไป	มาตรฐานที่ 2	ตัวบ่งชี้ที่ 16	ข้อที่ 5
8	โครงการงานซ่อมบำรุงระบบโสตทัศนูปกรณ์และเทคโนโลยี	บริหารทั่วไป	มาตรฐานที่ 2	ตัวบ่งชี้ที่ 6	ข้อที่ 5

ที่	โครงการ/กิจกรรม	ฝ่าย/กลุ่มสาระที่รับผิดชอบ	ความสอดคล้องกับมาตรฐานการศึกษา		
			สพฐ.	สมศ.	มาตรฐานสากล
9	โครงการจัดสถานที่ในวันสำคัญและจัดสถานที่ในการทำกิจกรรมของโรงเรียนทั้ปุดวิทยา	บริหารทั่วไป	มาตรฐานที่ 2	ตัวบ่งชี้ที่ 16	ข้อที่ 5
10	โครงการอบรมเชิงปฏิบัติการศิลปะในการจีบผ้า ผูกผ้า และจัดดอกไม้เพื่อตกแต่งสถานที่	บริหารทั่วไป	มาตรฐานที่ 2	ตัวบ่งชี้ที่ 16	ข้อที่ 5
11	โครงการงานน้กการภารโรง	บริหารทั่วไป	มาตรฐานที่ 2	ตัวบ่งชี้ที่ 16	ข้อที่ 5
12	โครงการพัฒนาสภาพแวดล้อมและบริการในโรงเรียน	บริหารทั่วไป	มาตรฐานที่ 2 มาตรฐานที่ 2	ตัวบ่งชี้ที่ 16	ข้อที่ 5
13	โครงการส่งเสริมกิจกรรมนาฏศิลป์สู่ชุมชน	บริหารทั่วไป	มาตรฐานที่ 3	ตัวบ่งชี้ที่ 15	ข้อที่ 4
14	โครงการเตรียมความพร้อมก่อนเปิดภาคเรียนเพื่อเฝ้าระวังการแพร่ระบาดของโรค COVID-19	บริหารทั่วไป	มาตรฐานที่ 1	ตัวบ่งชี้ที่ 4	ข้อที่ 5
15	โครงการสำรองจ่ายเพื่อรองรับการนำเสนอโครงการระหว่างปีหรือปรับปรุงโครงการเพื่อแก้ไขปัญหาฉุกเฉิน	อำนวยการ	มาตรฐานที่ 2	ตัวบ่งชี้ที่ 10	-
16	โครงการค่าสาธารณูปโภค	อำนวยการ	มาตรฐานที่ 2	-	-
17	โครงการบำรุงรักษายานพาหนะ	อำนวยการ	มาตรฐานที่ 2	-	-

18	โครงการส่งเสริมสนับสนุนการบริหารจัดการศึกษา (กระดาษ+ไข หมึกอัดสำเนา)	อำนาจการ	มาตรฐานที่ 2	ตัวบ่งชี้ที่ 6	-
19	โครงการพัฒนาครูและบุคลากรทางการศึกษา(ไปราชการ)	อำนาจการ	มาตรฐานที่ 2	ตัวบ่งชี้ที่ 8	-
20	โครงการบริหารงานกลุ่มอำนาจการ	อำนาจการ	มาตรฐานที่ 2	ตัวบ่งชี้ที่ 9	-
21	โครงการพัฒนาระบบงานควบคุมภายในสถานศึกษา	อำนาจการ	มาตรฐานที่ 2	ตัวบ่งชี้ที่ 9	-
22	โครงการพัฒนาระบบงานเวรยามสถานศึกษา	อำนาจการ	มาตรฐานที่ 2	ตัวบ่งชี้ที่ 9	-
23	โครงการซ่อมแซมและพัฒนาห้องปฏิบัติการคอมพิวเตอร์	ศูนย์คอมพิวเตอร์	มาตรฐานที่ 2,3	ตัวบ่งชี้ที่ 6	ข้อที่ 4
24	โครงการพัฒนาแหล่งเรียนรู้และสืบสานวัฒนธรรมสากล	ภาษาต่างประเทศ	มาตรฐานที่ 2	ตัวบ่งชี้ที่ 6	ข้อที่ 5
25	โครงการพัฒนาสื่อนวัตกรรมและเทคโนโลยีเพื่อยกระดับศักยภาพผู้เรียนสู่ศตวรรษที่ 21	ภาษาต่างประเทศ	มาตรฐานที่ 1	ตัวบ่งชี้ที่ 4	ข้อที่ 2
26	โครงการพัฒนาการบริหารงานกิจการนักเรียน	งานกิจการนักเรียน	มาตรฐานที่ 2	ตัวบ่งชี้ที่ 1	-
27	โครงการระบบดูแลช่วยเหลือนักเรียน (เด็กพิเศษเรียนร่วม)	งานกิจการนักเรียน	มาตรฐานที่ 2	ตัวบ่งชี้ที่ 1	-
28	โครงการพัฒนาระบบบัตรนักเรียน smart student อย่างมีประสิทธิภาพ	งานกิจการนักเรียน	มาตรฐานที่ 2	ตัวบ่งชี้ที่ 1	-
29	โครงการพัฒนาปรับปรุงสื่อให้อยู่ในสภาพพร้อมใช้	งานห้องสมุด	มาตรฐานที่ 2	ตัวบ่งชี้ที่ 6	ข้อที่ 5

ยุทธศาสตร์ที่ 5 ส่งเสริมและประสานความร่วมมือระหว่างโรงเรียนกับภาคีเครือข่ายเพื่อพัฒนาคุณภาพการจัดการศึกษา

ที่	โครงการ/กิจกรรม	ฝ่าย/กลุ่มสาระที่รับผิดชอบ	ความสอดคล้องกับมาตรฐานการศึกษา		
			สพฐ.	สมศ.	มาตรฐานสากล
1	โครงการประชาสัมพันธ์และเสียงตามสาย	บริหารทั่วไป	มาตรฐานที่ 2	ตัวบ่งชี้ที่ 4	ข้อที่ 5
2	โครงการสัมพันธ์ชุมชน	บริหารทั่วไป	มาตรฐานที่ 2	ตัวบ่งชี้ที่ 13	ข้อที่ 5
3	โครงการพัฒนาระบบงานเลขานุการคณะกรรมการสถานศึกษาขั้นพื้นฐาน	บริหารทั่วไป	มาตรฐานที่ 2	ตัวบ่งชี้ที่ 9	-